大正十一年七月廿四日 第三種郵便物認可
(日刊) 中華民國十五年八月六日 THE MAN CHOU PAO 星期五 舊曆丙寅年六月廿八日 NO.1313 (一)

滿洲報

大正十五年八月六日

(本報價目)每張銅幣八枚每月現大洋一圓每三個月現大洋二圓九角每六個月現大洋五圓六角全年現大洋十一圓報費先惠郵票不收
(廣告刊費)一行十四字起碼刊費一日每行現大洋一圓特別及長期者另議
大連市山縣通一四二番地
發行所 滿洲報社
電話 編輯部(長)七五一三番 經理部四〇三四番
振替貯金口座(大連)三七三番

論說

其咎在誰 (寸草)

奉票迭次跌價、奉省官民均引爲深憂、張作霖氏特召集奉天商界、忽然相對而言曰、日來奉票價值、無端跌落、此等現象、雖有人從中操縱、然亦由商民不明利害、不辨是非之所致、更有奸商從中搗把造謠、以致有此現象推波助瀾者、尤在不可寬恕之中此等奸商、甘爲他人作鷹作犬、現已派人嚴密查訪、一經查出定當依法懲辦、決不寬假商會對於此等情事、自然較易查訪、如有確據卽來舉發並當從速調查去害群之馬、一面召集會議、究應如何辦理匯兌、如何設法維持迅籌穩善辦法、赶卽回復以憑核辦、如再仍前因循不關痛癢、坐聽他人任意操持、信用外幣、本上將軍職責所在、必有徹底辦法爾商民等勿怪余之嚴厲也云云」將奉票低落之責任、悉委諸商人抃謂東省爲豐富之區一切公款足抵所發行之奉票額數而有餘裕奉票亦無落價之理、一若不知奉天連年用兵、軍費何自而得者在商人畏威懷刑、當然祇有連聲應諾而已、孰能恩不畏死、一冒大帥之虎威哉、此吾人所不能不爲商人深抱不平也

夫奉票之落價、其原因起於奸商之搗把、雖屬理之所有、實爲事之所無也、容或有之、亦決不過一最小最微之部分、蓋商人之財力、較之今日三省當局及各要人所擁資產、幾等於滄海之一粟決無力操縱財界、眞能左右財界者、乃軍閥官僚耳、因今日三省之當局、多則擁資數千萬、少亦數百萬、經營之商業、三省通都大邑、無處無之、以官力爲後盾凡普通商人所不敢爲之事、無不敢爲者、所謂把搗云者、彼等更優爲之、不但此也、卽官有經濟機關、亦更以搗把爲能事、破壞金融、使奉票低落之罪魁禍首、卽在乎是、東省人士、類皆知之每一道及、莫不嘆息怨恨、以爲祇許「官家放火不許百姓點燈也張作霖氏深居簡出、能察知暗中把搗奸商之獨不能察及專事投機操縱金融軍閥的官僚的資本家乎故吾以爲不欲維持三省金融則已、苟欲維持、則非先行嚴禁軍閥官僚所營之商業機關之專事投機不可、倘徒歸咎於無權無力之商人、未見其終能有何裨益也

正在開始總攻擊中 田軍又有變 進攻遽爾停止 (北京電 五日到)

奉直魯各軍於一日開始總攻擊嚴命限三日以內攻克懷來右翼昌平方面之奉軍由學張良親立戰線督戰以七十門大砲猛攻之結果於得勝口二道口之間奪取敵陣連日連夜砲聲如雷音達京師奉軍之奮鬪已可想見 然三日突然中止總攻擊其原因爲田維勤軍之背後二日晚實現一混成團之西北軍吳佩孚於三日晚又致電張宗昌謂部下某軍之一部將有何種舉動請爲注意等語奉魯兩軍因受左翼不安之牽制遂至一時中止云

南口連日之戰況 (奉天專電 五日到)

國民軍方面由鹿鍾麟指揮

南口方面之戰況於聯軍展開極有利之局面奉軍之于珍軍已進至十三陵之西佔領無名之高地又繼向東擊其右翼進攻之高維嶽軍分爲二隊一隊已佔領得勝口之北方高地于珍軍由右面迫國民軍之背後其他譚慶林所率之一隊近將通過四海堡又還向北方進軍已達一道溝奉軍以于珍軍爲軸兩翼各軍遠繞南口側背猛烈攻擊國民軍亦頑強抵抗隨處隨時頻起激戰西南之直魯軍亦前進故南口已陷於被包圍之狀態國民軍係以鹿鍾麟指揮全線云

南口果陷將若何 (奉天電話)

觀察南口陷落後於戰局必發生一大變化然有兩說一說爲彼時則日下於各方面盛行與國民軍之促進妥協運動正可藉機成就一說國民軍若見南口陷落尙必以窮極反策勢再由多倫方面出扣猛烈反攻云

奉軍又占一地平 (奉天電話)

南口左翼太平庄北方之高地四日朝爲奉軍佔領由此以觀南口之陷落在日內云

湖南因水僅小戰 (漢口專電 五日到)

南軍則利用水勢運兵

湘戰因水災而失行軍之自由僅於平江方面時有小衝突南軍因洪水徵發由上流所下之木筏準備輸送軍隊云

膠州忽發生兵變 (青島專電 五日到)

膠州突發生兵變靑島第八軍長畢庶澄接訊四日準備列車派步騎兵急往該地華人等恐叛兵潛入而至四日午後日本遣外艦隊利根平戶及第十五驅逐艦隊入港警戒人民始得安堵

謝米諾夫將入吳軍作戰 (天專專電 五日到)

亡命日本之謝米諾夫近將來津後據傳此係應吳佩孚之招將參加討伐國民軍云

在大連所遭之不可解的輿論

逃出重圍之半載回顧錄 (十) (殷汝耕)

余從戎於郭松齡軍中以後、與郭氏相商、先赴大連、目的在努力使中日間、新生之第三的勢力、得以圓滿、並擬有所資於中日兩國之永久的幸福、在大連時、曾會見諸知名之士、與有力者、十分交換意見、關於余盡力於中日兩國之關係、大致均感非常愉快焉、此爲余此次經驗之回顧上、所特爲記憶者也

然余在大連時、曾遭極不可解之議論、大連日人之輿論、不得不疑其較諸日本內地之輿論、相遲若數年也、卽日本內地、已充分自覺其過去之非之議論、今始於大連主張焉、且又發見、與事實大不相同之獨斷論、卽赤化論是也、彼等謂滿洲之赤化、勢將有波及日本之危險、換言之、反對張作霖者、赤化也、又議論假若張作霖被赤化時、則日本亦將受赤化之禍、余誠忠爲不可思議之輿論矣

如前次所述、軍閥之藉口赤化者要之爲滅反對者、是以此不過一時所唱之方策而已、此卽爲彼等之政治的手段、本無不可思議、第迂滿正直之日本人士、旣亦希中國軍閥之倒滅、然仍作日本將受赤化之解釋者、實爲賢明之日本、叫愚不及也、所傳爲赤化之郭軍司令部、無一名俄人、無一解俄語者、其以何爲證據乎

指郭松齡爲明智光秀之不當

其次又有大義名分說、與謀叛說焉、卽謂郭松齡如日本之明智光秀、同向其君主謀叛、故若容彼時、則東洋道德、勢將墜地、日本亦將大受惡影響焉、此實爲不解事實之愚論、蓋郭松齡與張作霖之關係、非獨不似日本之主從關係、且舉兵之主張目的、非爲最小之個人權利地位、實爲副國民之輿論、郭氏以東三省人、爲東三省前途設想、然後主張最善之結論、且毅然而擬使之實現、彼最初擬擁戴張學良、以貫徹其主張、倘張學良容納彼所主張、則立可和平解決、是以郭氏之志殊堪憫也、然郭氏之主張、與中國國民、東三省民之主張、雖今日猶不異昨日也、然則因郭氏之舉兵、中國國民之道德觀念、決無隨之而廢之理、焉能又於日本有惡影響耶、質言之、縱有惡影響、則寧可謂日本人道德觀念之微弱可耳、祇以部下反抗其長官卽不可、第此類事、中國已司空見慣、車載斗量矣、試問現在之張作霖、非亦曾有此行爲之一人耶、則彼固以旣有此行爲始得今日之位置也

關會受時局影響 (北京專電 五日到)

粵政府反對關稅會議至今尤烈尤其唐生智恢復湖南將介石之出師北伐等之重要宣言於北京外交團與以重大刺戟已有不可輕視之形勢今後對於再開問題當必考慮此點又英美之反對已可視爲屬於確定的云

關會前途愈暗淡 (北京專電 五日到)

西南方面反對續開之表示

美國頗重視英尤不欲續開

粵政府發表反對關稅會議之二日宣言民間各團體大多贊成爲後援起見組織關稅會議反對籌備會定於八日在粵舉行一大示威運動粵政府之此種態度於罷業問題等影響與該政府有密接交涉之英國其反對關稅會議繼續者爲使英國決心不欲開會而美公使瑪克列對粵政府外交部長之通電反對會議曾發電謂寧與以好意茲美國已不能輕視粵政府之態度故會議前途愈爲暗澹云

楊子江之增水

沿岸被害甚重

楊子江增水量十數日來仍在四十八呎未見減退被害益甚當局忙於救濟(漢口專電五日到)

謝米諾夫近日大爲活動

謝米諾夫將軍奔走與吳佩孚結合克列爾栽少將一日回奉馬蘭親氏二日急赴天津回奉之克氏以附屬屯某處爲根據有所畫策又克氏近仍將赴津云(奉天專電五日到)

鴨綠江因降大雨之增水 (安東專電 五日到)

鴨綠江連日因大雨傾盆自三日漸次增水四日午後二時較平常增水一丈二尺現仍刻刻增漲上流地方大雨尤甚當局慮及萬一已行警戒四日午後六時因恒大潮載大豆之船舶及木筏流失數隻以目下情況被害並不甚大云

學界反對文化事業新章 (北京專電 五日到)

北京官私立大學聯合會並各教育團體代表三日開會對於日前經中日委員表決之東方文化事業總委員會章程討議之結果以此視爲含有一種文化侵畧之意味決議斷然反對近將宣言云

畢庶澄之裁兵設署忙

靑島通信云、畢庶澄一身兼領膠東護軍、使山東海防總司令、第八軍軍長、三十二師師長、膠東一帶戒嚴總司令、渤海艦隊司令等六職、于每一名義下、均之一司令部、平日辦事、頗難收統一之效、而畢每日須親赴各部批閱公牘、亦甚感勞頓、現擬著手組織一聯合辦事處、由各部派出高級官佐一二人、攜帶每日應辦公安文件、然後再呈畢批閱、以收聯絡之效、惟畢辦事機關、除前述各部外、尙有一總部爲畢高級參議參謀秘書副官軍務軍法軍需械軍醫交際等十大處每處職員均由十餘人、創立之初因無此巨大房屋、可以收容、故分居各地、於接洽公務上、極感不便、現畢旣有聯合辦事處之設於總部幕僚、亦擬令其集合一處現已租定浙江路六號張勳之房產一座、瑰瑋宏闊、頗合使用、現正着手粉飾、俟竣工後、卽將總部遷入、卽以此處爲膠東護軍使公署、又畢所部之第八軍、係由其原帶之東北陸軍第三十二旅(今改爲三十二師)及海軍陸戰隊兩營(今改爲兩團)海軍衞隊一連(今改爲一營)編制而成、前歷經嶧縣天津等戰事、實力不無損失兵士之空額、雖已於戰後補足、而槍械旣失、卽無從復得、畢對此等徒手兵、現決計歸併裁汰、雙方並舉、惟何隊宜裁、何隊宜併、尙未決定、聞已預爲被裁之軍官、設一講武堂、以便若輩於解除兵柄後、入內肄業、免令閒散、聞堂長一席、已委定補充團團長鍾震國、地點擇定前德國之萬年兵營之一部、刻正着手修理惟何日開學、尙難預知也

日本對滿蒙政治統一案 (東京專電 五日到)

尙在個人交換意見中

仍未能正式提出討論

關於日本在滿洲之四頭政治之統一問題目下行政調查委員會已以個人的資格交換意見一部分人士已成爲問題現尙未正式討議且至正式討議之時猶需相當之時日故此問題果至具體化否尙屬疑問然滿洲與臺灣庫頁島之植民地不同對於此行政機關之統一調查委員等均有此想或以委員的個人之意見五相一致而得一成案亦未可知而目下於行政調查會以個人的意見所研究之統一案之內容大畧如左

一、爲統一滿蒙四頭政治設親任之植民地長官歸總理大臣直轄

一、該長官關於外交上之問題須受外務大臣之命

一、將關東廳之權限使之自然縮小認爲一地方廳歸該長官統制

關此據塚本內閣書記官談云對於此事政府尙未有何等具體的講究然將滿蒙政策如何改善者乃任何人均所希望之事然實際如何適宜乎則何人均尙無成案行政調查會之委員中似稍有持私案者但不至如其簡單而行之也政府對該問題尙無附議於行政調查會之意但亦未嘗不考慮及此事云云

又江木法相等亦主張該統一案云

聯軍開始總攻後 兩軍以重砲激戰

張學良赴前線指揮

京訊、吳佩孚〓學良、最近往返電商、各軍取積極攻勢、一日晨二時與奉魯軍同下總攻擊、聯軍西北軍互以重礮射擊、西北方面礮聲隆隆、聲聞北京全城、前線戰事、可見十分劇烈、並聞南口方面、雙軍激戰竟日、西直門外自旦至暮礮聲尤爲清晰、但前線各軍勝負如何、尙未詳悉、茲將各方報告、條紀於後

●●●●各路下令總攻擊 吳佩孚璺於湘事緊急、亟待本人回漢指揮、而西北軍事、一時尙難結束、日前密電張宗昌、張學良、協商雙方積極進攻計劃、茲悉吳佩孚與二張秘密決定、一日晨三時各路同下總攻擊令、限八月一日爲始、三天內攻下懷來、蔚縣涿鹿、一經逾期卽惟各統兵長官是問云云

●●●●張學良臨陣督戰 張學良三十一日傍晚秘密赴白羊城、前線督戰以重砲掩護騎兵突進、各路均猛烈進薄、京中可聞重砲聲、同時直魯聯軍第三路總指揮王棟、亦率魯軍第一百三十二旅、由白羊城進攻望樓嶺、砲火甚爲猛攻、至一日午未止、適大雨傾盆、西北軍溝壘侵水甚深、且不知聯軍總攻擊、故防禦似甚疏忽云

●●●●南口前線重砲戰 某軍事機關接前線電話報告云、三十一日晚五時前後南口方面之西北軍、突向聯軍防線反攻、聯軍前敵第五師第九旅及三十二旅、亦突出抵抗、雙方先以步槍射擊、至六時餘槍聲驟緊、時值大雨如注、各處戰壕水已溢出、聯軍衝鋒隊奮勇直前冒雨作戰、卒將西北軍先遣隊一部擊散、奉軍第十軍在東院附近、亦協同追擊、馬頭山上東北砲兵第二團、急放大砲、時正七時三十餘分、每十餘分、卽發砲一響、據前方探報、奉軍重砲隊、所施放之砲彈、約有三百餘發、其音響畧較十生的鋼砲音較重、砲彈所落地點、均在南口居庸關之間、奉魯軍砲兵仍追發不已、東北軍重砲隊司令鄒作華並親往指揮、王棟亦由半房出發在馬頭山高崖口督戰、直至一日晨八時、前方戰事、僅南口一帶槍砲驚畧止、白羊城方面、則尙有砲聲、又據王棟用電話向某方報告、南口之重砲戰、西北軍傷亡甚多、南口內外之鐵路沿線、死尸枕藉云

●●●●魯砲兵五團助戰 外人方面消息張宗昌爲增厚前線兵力起見、前曾電飭駐紮山東魯光之、魯軍砲兵、第一、二、三、四、五等團開京、聞此項軍隊、奉令後、卽行開拔、已於七月二十八日來京來京後卽分駐西城各地、日內卽開赴前線助戰云、又據魯軍某要人云、前敵總指揮王懷調魯軍俄人衝鋒隊、開往最前線、另附迫擊砲手六十餘名、協同攻擊云

●●●●奉軍向南口增防 神州社云奉軍第九軍副軍長王瑞華所部之東北陸軍第二十七旅、由三河開抵北京後、卽駐紮黃寺內、以備隨時出發助戰、現王瑞華因南口主力軍大部分多趨赴懷來方面作戰、特南口方面之防務、實關重要、特於(三十一日)下令該旅由黃寺出發、開赴南口加入防區、擔任防守任務、又奉軍第十軍于珍所部除大部分在南口前線外、其第四旅騎兵團則暫駐清河一帶、于珍於(三十一日)令該騎兵團調赴前線云、又原駐豐台子奉軍于旅、悉數奉令調往沙河、增加後防之實力、至於豊台方面之防務、則由第一師謝玉田軍接收云

西安迄未攻下

京訊、某方昨接吳新田來電、報告該軍現正極力剿匪、不日會師西安、原文如左 (銜畧)密、宥、艷、儉、電均悉本師自李旅會同嵩軍、圍攻西安一帶、在攻下廟屋之後、攻雩苦戰之際、盩厔亞柏一帶、突起紅槍會、刼掠爲神團、三數日內、聚至數萬、始將亞柏包圍盩厔附近之十里村堡、佈滿紅槍會匪、迭次剿辦、及派遣紳耆分赴十里堡、剴切勸諭、口敝舌焦、該匪置若弗聞、數次撲攻我當地駐軍每挑戰時、張旗鳴鼓、蜂擁進撲勢及猖獗、幾至盩厔全縣、盡成匪區、商民奔皆逃避、殘破地方莫此爲甚、先後殲殺紅匪官兵三千餘名、我軍傷亡官兵數百員名扶燒肢體、慘無人道盩厔交通斷絕不得已派本師顧師長琢塘調集圍雩部隊、抽派一旅會同盩厔附近駐軍、實行剿滅紅匪、再調攻雩曾師西安惟此次紅匪突起實係省匪申勾希圖一逞除飭前方將領迅速撲滅外知注特聞吳新田勸又據消息、西安城內人民、因戰事久不解決、均呈驚惶狀態、城內之外國傳教士、對於職局、尤爲憂慮、擬包圍西安之軍隊、尙未進攻城內云

吉敦鐵路工程局啓事

敝局自開辦以來由各方源源推薦濟濟多才均經按次存記並請各處以後勿再推薦以免擁擠業經登報切實聲明或者遠道容有未知近日仍多推薦茲定於八月一日起無論何處推薦何項人才敬謝不敏恕不答覆縱有孟嘗愛士之願奈無杜陵廣廈之容凜瞻顧情面之慫貢披瀝腹心之語知我罪我諸惟亮察謹啓

奉海鐵路公司通告

爲通告事本路車輛業已備齊定自七月十五號起承運一切整車零擔貨物所有詳章函索卽寄合將辦理貨運站名公佈週知此告

附辦理貨運站名

奉天、東陵、舊站、撫順、前甸、章黨

奉海鐵路公司營盤通車通告

本路路線已達營盤茲爲便利客商起見自八月一號章黨營盤間開始客貨運輸除貨運章則商民得逕向車務課或就近車站請領並奉天章黨間客車時間照舊開行外合將客票價目表及章黨營盤間客車時間列表通告週知

附客票價目表及章黨營盤間客車時間表

章黨營盤間客車時間表

章黨至營盤	上午	十點開 十點四十分到	下午	四點卅分開 五點十分到
營盤至章黨	上午	九點開 九點四十分到	下午	三點卅分開 四點十分到

奉天營盤間客車價目表

奉天至東陵五角 奉天至舊站一元 奉天至撫順二元 奉天至前甸二元六角 奉天至章黨三元二角 奉天至營盤四元二角
東陵至舊站五角 東陵至撫順一元五角 東陵至前甸二元一角 東陵至章黨二元七角 東陵至營盤三元七角
舊站至撫順一元 舊站至前甸一元六角 舊站至章黨二元二角 舊站至營盤三元二角
撫順至前甸六角 撫順至章黨一元二角 撫順至營盤二元二角
前甸至章黨六角 前甸至營盤一元六角
章黨至營盤一元

美巴間締結軍事同盟說（倫敦專電五日到）

茲接到美國與巴拿馬共和國提議締結軍事同盟消息據傳其內容爲
一、戰爭之際巴拿馬參加美國軍受美國指揮官之支配
二、美國軍得自由通過巴拿馬領域
二、美國軍對於無線電及其他通信交通機關完全保有管理權
據倫敦方面觀測此條約完全以巴拿馬爲美國之保護國相同美國統御巴拿馬運河之力已非常增加云

汕頭海賊橫行

據海軍省接馬公要港部飯田司令官來電謂據汕頭領事電報該地附近海賊橫行屢劫日輪請加保護等因准此特派馬公碇泊中之驅逐艦葵號於二日午後九時前往保護云（東京專電五日到）

墨國教徒與政府　各謀交涉解決

墨西哥各地之加特力派信徒對新宗教法猛烈抗爭茲由加特力教僧正提出妥協案三日由愷埃斯大統領斷然拒絕然據聞双方此際爲達成何等妥協已進行非公式之交涉云（墨西哥專電五日到）

瑞典皇太子　首途赴日本

瑞典皇太子四日朝已由桑港出發就赴日之途聞途中巡遊和諾魯々後即由該地乘賽貝利亞丸輪船預於九月二日入橫濱港（東京專電五日到）

意飛機落海　駕駛員受傷甚重

北極探險飛行成功之意大利飛行船諾爾機號之姊妹船埃奴第二號係購自日本海軍茲在西部伊里諾州他附近墜海駕駛員二名受瀕死之重傷均得救助（羅馬電五日到）

法上院亦　通過財政案

法蘭西上院以十三對二百五十票之大多數可普賚內閣之新財政案（巴黎專電五日到）

日議員視察南洋　刻已往悉尼

據外務省接電視察南洋之日本議員一行八月三日視察夏威夷島後即往澳洲悉尼（東京專電五日到）

吳佩孚不肯南旋　恐中圍魏救趙計

函請孫傳芳主持湘事　俟軍事得手即返漢皋

京訊、自湘事驟然緊張、陳嘉謨等迭次請吳佩孚南下、主持一切近來孫傳芳復電促吳氏回漢、結束湘戰、以免牽動長江大局、併主張將西北軍事、商請奉方負責庶吳可以抽身南回、專心調度湘事、且吳奉各任一方、計亦良得聞吳氏對此、頗示贊成、而奉方意見、對於獨任北方、讓吳南行戰事、北重於南、不願即行返漢以爲懷來方面如增加重兵、則指日可下、故俟懷來克後、再行移節漢皋、而以南口張垣戰事、囑託奉魯聯軍主持、庶幾不虛此行故力促兩張、令飭前方將士、限期進逼、俾速奏膚功、藉爲本人南下之地步、且田部現在前線各軍、益以奉魯各軍之加入、實力補充、較前尤厚、現對西北自得與電、已積極籌備會攻策畧、預料軍上在最近期內、必有發展、吳之不肯輕動、此亦爲原因之一云、然鄂陳（嘉謨）所以電請吳氏南下、坐鎮武漢、實因粵軍宣言北伐、欲藉以牽制西北軍事、吳氏若遽然因此南旋、則南口防務或不免發生弛緩之虞、而適中敵人圍魏救趙之計、且粵局內部陵亂、意見紛岐、斷難一致向外發展、故吳氏已決定、在未將大同恢復、察區肅清之前、暫不離長辛店、至湘省問題、則責成援湘各軍固守汨羅、靜待後命、同時並電請孫傳芳、協同鄂如珠、陳調元、陳嘉謨、盧金山、趙榮華、楊森等、維持長江一帶之安全云（三十一日）楊文愷離京赴寧、攜有吳佩孚復孫傳芳一函、大意畧謂感電敬悉、目下西北軍事、尙未結束、已嚴飭各路軍隊猛晉、粵醜跳梁、湘韓吃緊、務盼弟全權辦理、兄俟懷來南口蔚縣沽源等處、特別發展後、再回駐漢皋云云、並聞楊氏南下、與楊同車往津者、有農商次長王湘、海部司長鄭寶菁、楊所攜隨從甚爲簡單、楊對人言、自謂兩星期可回聞楊氏此次回寧、除面陳北方軍事政治實況外、吳佩孚託楊轉達最要之件、則爲希望孫對於介石北侵事、予以積極之助力、傳楊在長時、吳於言談之間、于對粵蔣事曾再三致意、並謂蔣之爲人險狠反復、毫無信義、胡漢民、許崇智、一力扶植將氏、而結果皆被驅除、如此反覆之人、務宜遠而祛除之、否則必受其累、意思之間、頗有勸孫勿與往返、大約孫之眞正態度、于楊回報後、當益見顯明云

張垣所傳戰訊

全屬國民軍有利　異乎奉直所發表

張家口通信云、甘肅方面、前甚緊急、曾先派援晉兵兩混成旅、已到該處、其微電如次（銜畧）甘肅情形、我軍南路將狄道攻下之後、宋黃兩逆、均落草竄去、其殘餘之部、四處逃散、現已肅清我東路克復定西後、畧事休息、於三十日復行進攻逆敵、迭經潰敗、我軍奪獲大炮手槍炮彈等物甚夥、我軍尾後馳追、務期撲滅、加馬師長鴻逵所部、已抵固原、兩方兜剿、張韓不難束手就縛、魏益三部既不容于奉、又恐被害于吳、故乘晉危難之際、索欵三十萬、昨派彭旅長來宣化接洽、表示合作、妥協後元日返防門頭溝方面、自二軍同志舉義、將其旅長陳鼎甲押送來張後、（現在張雖被監視、然甚優待）糾合共有七團之衆、業經宣表、惟田亦有切實表示、與西北合作到底、尙能相安、然已在包圍監視中、該部已算解體、不成問題

南口方面、劉師長刪電如次（銜畧）敵鋼甲車自被我集中砲火打壞一副後、三日未來、昌平之線有騎一旅、分駐旅部、在城內閃宅、昌平以北、未見敵跡、我便衣遊擊隊在羊坊附近、又擊斃敵人七名、獲槍三支、馬四匹、我無損傷而回、密雲方面。談部招合數百土匪、自被佟師痛擊後、已不敢動矣

熱河方面熱河土著部隊不容于奉紛紛來歸、已編成者、姚景山黃久中寶振榮旅單鵬團各部、均將家眷送張、以表誠意、現劉山勝所部官佐、均攜眷出察、言不日由白馬關進口、據云決意與奉脫離關係姚景山兀電錄次（銜畧）據職旅運張鄂秀珠、由圍一帶偵探敵情回防用稱、圍場除穆部一團及石旅外、並無其他軍隊、該部亦無進攻消息

蔣介石出發情形

國民政府設宴歡送　蔣致囑詞並發布告

港訊云、國民革命軍總司令蔣介石初本定期前二十五日出發、嗣因各界定於是日開歡送出師大會而中央黨部及國民政府又於是晚設筵歡宴、故遂展期、茲聞總部消息、蔣總司令於二十七晨七時乘粵漢路代表等二十餘人、並有警衛團機關槍連憲兵連等護送、歷道車於先一小時開行、行李及衛兵列車隨後

又國民革命軍此次出師北伐、廣東全省農工商學界、籌備舉行歡送國民革命軍出師大會、決定於二十五日在廣大雨操場舉行、故蔣總司令初定期二十五日出發、至此亦須展期一二日、查是日與會者甚衆、正午十二時開會、由廣東工農商學聯合會、中華全國總工會、廣州四商會省港罷工委員會等團體組織主席團、而將氏是日因事未到、派總部副官處長張治中代表涖場、時已十二時卅分始開會、由全國代表劉少奇宣布開會理由、繼又將大會宣言通過、演說者、有陳其瑗、張治中代表總司令等數人、演說後隨高呼口號、出發巡行、巡行路徑爲越秀路出堤南堤長堤至西瓜園散隊、又是晚七時許、中央執行委員會及國民政府以蔣定期出發特假中央黨部禮堂、設宴歡送、是晚中央禮堂、警衛亦異常週密、除蔣外、赴宴者、有譚延闓、李濟琛、鮑羅庭顧問、及其夫人、加倫將軍、張靜江、吳稚暉、何香凝、孫科、宋子文、顧孟餘、鄧力子、鄧澤如、李福林、錢大鈞、陳濟棠、方鼎英、陳果夫、白崇禧、及省政府各廳長、各行政委員會委員、川、黔、湘、鄂、西北各省來粵代表、上海商界赴粵代表王孝賚盛冠中俄人等共七十餘人、七時許始由黃埔乘電輪抵省、隨偕總參謀長李濟琛、副參謀長白崇禧、及衛隊十餘人赴宴、最後由蔣總司令起立作出師最後之囑託、共詞大畧可分數段（一）北伐係繼續孫總理及已死同志未竟之工作（二）北伐係保障全國商人、工人、農民學生及各階級之利益戰爭（三）北伐軍係以三民主義爲戰爭之目的、戰爭之目的在實現總理主義、求中國之自由平等（四）此次出師、乃國民黨出師、非革命軍單獨出師、此次北伐、爲國民政府北伐、非總司令單獨北伐、故總司令出發前方督戰、乃出師工作之一部份、後方同志其責任與前敵將士同、或且過之、因總理在時、嘗兩次興師北伐、其所以不能成功者、並非前方打敗仗乃後方無準備、不能鞏固所致、在前敵以有主義有訓練之革命軍而敵人戰、打勝仗無難事、後方鞏固、前方未有不勝利者、反之、後方失敗、則前方未有不失敗者此次爲第三次之北伐、吾黨同志切勿再蹈前兩次之覆轍（五）介石此次出師前敵已準備爲革命犧牲、爲實現總理主義奮鬥到底、但希望止後方留守各同志、認定此次係黨之出師而非總司令出師、凡屬黨員應同時下總動員、加倍努力、爲北伐軍後盾、擁護北伐軍、一致團結鞏固後方、如此則介石臨別最後敬對同志說一句話、在前敵擔保北伐軍打勝仗擔任北伐成功取消不平等條約而回云云　最後由譚主席高呼口號、遂散會、又將介石出師佈告錄下、爲布告事、照得國賊吳佩孚、迷信武力萬能、實行竊國奸謀、不惜殘民以逞、致近年以來、兵連禍結、生靈塗炭、內爭環起、外患滋深、長此容忍、國亡無日、往歲吳賊搆兵失敗、蜷伏漢杲、我先元帥大度涵容、不予誅滅、簡從北上、極力主張、召集國民會議藉以解決國是與國民更始、雖備受國民之歡迎卒不免軍閥之阻梗目的未達賫志以終、全國同志、恭承遺囑、朝夕惕勵、方期聯合民衆、促進和平統一乃吳賊乘機竊發、野心再逞、東西奔突、重苦吾民、若不聲罪致討、將益恣其力徵經營、陷全國民衆於水深火熱、本總司令仰體先大帥之遺志、重承國民政府之命令、出總軍符、揮戈北指、貔貅十萬、悉屬有主義之師、旗幟鮮明、無非爲人民而戰、得道多助、勝算可操、行看曾師武漢直搗幽燕剷除萬惡之軍閥、敷布三民之黨治、凡我同志爲貫徹本黨主義、固應努力爲黨國犧牲、一致殺賊、凡我國民、爲圖謀自身幸福、亦應亟起與我軍合作、共賦同仇、總期萬衆一心、有進無退、完成國民革命之工作、建設自由平等之國家、上以慰先大元帥在天之靈、下以慰全國民衆雲霓之望、本總司令許身黨國、夙矢忠誠、殺敵致果、義無反顧、士氣奮勇、何止十以當千、紀律嚴明、所至秋毫無犯須知此次出師、專討吳賊一人、如有棄逆來歸、即我同志、苟能殺賊投效、必銷殊勳、若夫甘心從賊、頑抗義師、是自外於生成終難逃乎經綱、順逆既判、賞罰攸分、凡爾有衆、其各凜之、切切此布、中華民國十五年七月廿日、總司令蔣中正

葉開鑫退却時各軍損失

長沙通訊葉開鑫此次退出長沙、因唐軍劉興等由婁底抄出寧鄉、粵軍陳銘樞等、由攸縣抄出老關、致護湘軍與古翼鄒鵬振等部、不能退寧鄉、贛軍不能退萍鄉、故損失極巨、現在各軍、有被繳械者、有棄葉投唐者、實力耗失甚多、茲將各部損失情形與現在狀況、調查如下

（一）護湘軍、第一師鄭鴻海所部第一第九兩團、與第二師謝昱濤所部第一二三縱隊、原欲由寧鄉瀏陽沅江、速往常澧距寧鄉失守歸路已斷、乃向長沙對河退走、謝部退走較速、故除第一縱隊陳維斌、向唐軍投誠、繳械解散外其周磐蔡鑑所部之二三兩縱隊共存有殘部一千七八百人、現已退回澧州集合、至鄭部之兩團、約二千餘人、全被繳械遣散、鄭指揮僅帶衛兵數入返常德（二）粵軍、謝文炳所部兩旅、係由醴陵瀏陽退往平江、第二旅長倪壽齡親率所部一千餘人、退至瀏陽古港時、兵士因欠餉太多、不肯再退、因唐軍有出洋二十元收繳槍枝之事、一聲鼓噪、攜槍而去者二三百人、其餘勢將譁變、倪旅長唐團長等、見勢不佳、比即遁去、團副劉楚材、遂率殘部八九百人、投降唐軍、與謝文炳脫離關係、暫編爲一團、仍駐瀏陽歸第二師長何鍵指揮、謝文炳現僅存一千三百餘人、已退至平江集合矣（三）贛軍唐福山所部、傅旅長應珩、原有兩團、由醴陵退回萍鄉時、因粵軍在老關堵住故僅衝出一團人、餘一團人、逃散湘贛邊境者六七百人、餘四五百人、全部繳械（四）鄂軍計分兩部一爲余蔭森之第十七混成旅、全部安全退岳、無一兵一卒之損失因其退却最先也、一爲夏斗寅所部李柱中方殿甲兩團、退至嶽麓山時、下級官佐與士兵等、因夏斗寅在唐處爲師長、多願棄葉、投歸夏斗寅、方李二人不肯、強迫以行、詎兵士等行至丁家灣時、私有攜槍逃走者、絡繹不絕、夏斗寅乘機在永安市設立收集處、竟收得一千六七百人、夏遂編爲兩團以萬耀煌爲第一團長、婁成猷爲第二團長、其隨李方二人赴岳者僅四五百人（五）湘軍、蔣鋤歐所部李熙瑞王佐超而信尹甫齡龔仁傑五人、係且戰且退在前線殿後、除趙龔兩團、損失三四百人外、餘俱保存計尚有四千人、鄒鵬振所部劉建屏田明光王育陳繡豸李秉煌五團、退却時僅走散二三百人現尚存有四千餘人林拔萃所部毓英譚有晉瞿玉屏魏害、及林已所部第二團、完全保存、並無散失、共有五千人、劉雪軒所部兩團、完全繳械無存、鄒堯仁所部、僅存一營人數、餘已走散綜計葉氏直轄湘軍、現尚存約一萬三四千人、損失約二三千人是役也、護湘軍粵軍贛軍鄂軍與葉軍共損失一萬餘人、亦云巨矣所有槍枝、唐部湘軍、得四千餘支、粵桂軍各得數百枝、夏斗寅得千餘支、其餘或散在鄉間、或被團防所得、或流入匪手、唐生智已布告收買、并嚴禁人收藏、如呈繳槍一支者、給洋二十元現已收得不少矣

東方文化事業之新章程

原文十三條不日即當公布

京訊、關於中日文化事業委員會改爲東方文化事業總委員會一節已見報載、茲因此事與國家文化前途、甚有關係、特又將探得詳情誌左、上年十月間、中日兩國委員、迭在北海靜心齋、開會討論進行事宜、比將委員長柯劭忞提出至章程一項、因雙方各有提案（日本爲大河內提案）中國委員主張將籌畫決定管理之權、完全交付總委員會、日本委員堅持不可、因此雙方辨論四日、終無結果而散、自是以後、日本外務省認此事延緩與東方文化前途甚不利益、特加派大內暢三爲委員、曾先後通知中國政府、大內并有代表外務省之權、自到北京後、即迭次與中國委員接洽、柯劭忞等因即迭開會議、比決定推出江庸爲接洽專員、見面之後、大內首將各種誤會解釋、并希望總委員會趕速成立、以便在北京設立圖書館、江庸謂先將總委員會設立固可贊同但該會章程、務須取消大河內草案、全用中國提案、大內謂容易協商、關於名稱一項、因中日日支均不妥、決定改用東方文化事業總委員會、雙方交涉既有頭緒遂於上月杪某日開一形式會議、（因事先已接洽妥帖）屆時兩國委員大半出席、中國委員除梁鴻志因政治嫌疑、未經通知外、其餘在滬之鄭貞文亦派代表來京列席聞中國委員原提章程草案、共有九條、其中最重要者爲一四兩條餘均循例文章、無關重要、一俟東京復電、即可全文公布　此外關於庚款一項、中國委員江庸曾提案聲叙理由、亦通過云

又該會議決章程計共十三條、當章程審查委員會討論章程草案時關於中國委員任期終了後之改選方法、認爲有規定之必要、希望總委員會開會時、對於此點、加以考慮、此層亦附帶議決、卒由大會將章程通過茲覓錄全文如左

第一條　本委員會、依照（民國十四年五月四日、中國外交總長與日本駐華公使之換文照會籌畫決定主管理以庚欵所舉辦之文化事業

第二條　本委員會、由中華民國政府所派出十一名以內、日本政府十名以內、之委員會組織之

第三條　委員任期三年、補缺者之任期以前任者、所餘仕期爲限但均得連任

第四條　本委員會設委員長一名由委員會就中委員中公推之

第五條　本委員會接受日本政府應撥之庚欵分配於各項應辦之文化事業、凡非庚欵部下之資金、及其他寄附金、其協定用於中華文化事業、本委員會均得接受、依其所定條件、決定用途

第六條　本委員會選任中日總務委員各一人、協同處辦庶務會計但總務委員、一時有事故、得委託其他委員代理其職務

第七條　本委員會設事務所於北京

第八條、本委員會、每年開總會一次、遇有必要情形、經中日兩國委員、各半數之提議、由委員長召集臨時會、但得以文書徵意見代於開催會議

第九條　本委員會非因中日兩國委員各三分之一以上出席、不得開議、委員有不得已事故時、得委託其他委員代理

第十條　本委員會之議事、以中日兩國委員雙方各過半數取決

第十一條　本委員會應辦之事務及事業經營、遇必要時、得委任地方委員及研究所或其他機關

第十二條　本委員會得設書記及事務員

第十三條　本委員會章程有未盡事項得由大會修改之

關會事務之變動

一二兩股事務移會內辦理　仍以梁士詒主持裁厘事項

京訊關會中國委員前在居仁堂舉行例會、出席者有顧維鈞、楊文愷王蔭泰、馬素等、議決第一股裁厘、係梁士詒之主任、梁時任財政善後委員會長、故將該股事務移至該會辦理、第二股債務、係顏惠慶之主任、顏時任財政整理委員會長、故將該股事務、移至該會辦理、其所以移什之原因、係因事務相同、査考卷宗、免勞往返之意、現在各股預備易人、且財政委員會亦經閣議議決裁撤故關會委員會乃議決將該兩股事務移入會內辦理、並派王秘書赴財政部檢收文件、俟下次會議再行整理、八時散會

又一消息、特別委員會、因第一股裁厘事項、前係梁士詒主持、今若遽易生手、即無以收事半功倍之效、故決定仍以梁士詒爲第一股股長、使之繼續主張裁厘事項云

時評　北伐軍兵不厭詐　（知非）

△粵師北伐、長驅直入、以蘇皖浙閩贛五省兵力、直可阻止其進行、固不必待吳歸來、而始能解決也、孫傳芳坐鎮南京、不以對粵軍事爲己任、唯以南重於北之函電、日向長辛店投遞、如雪片亂飛、殊令人不解、謂孫氏對此、識見不及耶則非、蓋當茲時、孫氏得失害利之關係、交鬨於中、舉足輕重難分、舉棋是以不定耳

△蔣介石出師湖南、對孫聲言、決不侵犯贛境、此等論調、即三尺童子、亦不受欺、曾以孫傳芳之精明強幹、足智多謀、而竟信以爲實耶、夫兵不厭詐、自古皆然、將欲北伐、而先遣代表謁孫、以免其從旁牽制、蔣亦能軍者矣、勿怪其縱橫南粵、壓倒群雄、蓋英雄自有眞也

△觀其今日、所有一切之舉動、其志向遠大、實與吳氏相伯仲、孫氏不聽其牢籠、一旦覺晤、蔣之計畫得行與否、尙在不可知之列、孫氏如果仍特敷衍主義、吾知將介石、不僅氣吞雲夢之八九、即方城漢水、下至龍蟠虎踞之金陵、亦將連類及之、蘇孫素日所持之門羅主義、至此已被打破、而不可收拾、然則更欲聯吳耶、抑欲聯將耶、或將吳而並聯耶、吾誠不知

小說　磨難姻緣　李遊梅　（廿二）

第七回　娼門賣笑鄒妾求憐　匪口誣板喬氏破產

又坐下、略用了一盞茶、就作辭出去、上西邊門外、到民生報社裏來找那恨不立時見面的韓友信、這卦果然算靈、韓友信方與幾個同人、一同坐在編輯室裏、友信是纔從警察廳公畢、趕到這裏、寫罷論說稿、已付手民、閑着沒事、見本日雜俎缺材料、便信筆在紙上擬題、寫了悼妻吟三個字方纔起草兩三行、起首幾句是鴛鴦入海恨飄蓬、悔聽造化誤天公荒唐數載緣冤孽、轉眼鸞花總是空、男兒一樣誤終身、如此姻緣滋味辛、……剛欲再往下寫、恰値立德進來、便忙擺下筆、立身迎出坐位、立德笑着瞅了友信道眞個在這裏了、叫我好找、此時室中衆人、有多半是認識立德的都行禮遜坐、友信問道、你今天急急忙忙的找我作甚、像債主跟饑荒似的、說得立德笑起來、友信及室中人、也都笑了、立德見室中人多、不便談話、便攜了友信的手、笑說、請你上我家去、這就走波、又回頭向衆人道聲失陪兩便、也不容友信分說、竟將他拽出屋子、走出門外、喚輛馬車、一並坐下、立德纔拱手向友信賀喜、友信莫明其妙、連問怎回事、怎回事裝在悶葫蘆裏、叫人難受、立德又像小學生背書一般、將前話重說一遍、友信纔明白了、於無意中、得此好消息、固然是喜出望外、但他自斬斷情緣以來、春風秋月、色相全空懺悟本來、不係牽掛、拙妻雖死尙無續膠之想、連鳳鸞的倩影、都已模糊忘記、故而聽了立德所述、反而含糊々、若不在意、只說聲知道了、知道了、謝你替我費心、到底是東皋恩義重、天心護美人、鳳鸞有福、得遇善人有了安身立命的所在、將來就不愁了、至於小弟的心、却已大大的解脫、此時任有千百個曹鳳鸞再也擾不動我分毫了、我已誓定此生、猛身一世、剷除室家牽累好努力救國天職、以盡青年的責任、至於鳳鸞的將來終身、我也不便越俎代庖、替她干預、但願她克過才郎、婚諧美滿、我也就放心了、以立德的意思、料友信聞此好音、必雀躍色喜、求他作撮合山、不成想事變之奇、超出理外、韓友信反說出這等冷心冷面的鐵心無情話來、好似換了一個人、忌却以前的相思至死、是今生事情一般、立德大大的掃興無心回家、便令車夫掉轉馬頭開車向平康里去、不大一時、車停在素蘭書館門前、二人下車、走入香巢、有立德的可人、小卿姑娘、出來應酬、韓友信本是來過的、熟朋友不分彼此、陪便打科諢、說笑話、立德稍以解解愁悶、有心借此地方、大大將友信排場一頓、忽而小卿姑娘說道、咱班裏又新進店一個大娘們、是打天津口子來的、名叫紅玉、歲數老些、牌子還很漂亮

神經衰弱之自醫法

凡心思過度。年紀老邁。病後失調等人。易患神經衰弱而呈下列各種症狀

健忘失眠、頭目暈眩
却食頓食、神思疲倦
怕煩畏寒

百齡機力能健腦補血。滋養神經。苟有上列各種症狀發現即日服百齡機九片老年服兩瓶中年服一瓶能使神經健全。一切夙疾盡除。謂予不信。試服三日。即見功効

百齡機價目（均按現大洋計算）
小瓶一元　每打十元
大瓶二元　每打廿元

東三省總發行所　奉天大西邊門外　九福公司
大連分銷處　華泰西藥房
金州老德記藥房

日本郵船定期行輪

●開往歐洲
▲豐橋丸 八月七日季浦
▲松本丸 九月二日漢堡
●開往米國
▲甲谷丸 八月十四日紐育

◎近海郵船大連出帆
●開往橫濱神戶
▲相模丸 九月一日
▲淡路丸 八月十一日
▲高砂丸 八月十六日
●開往天津
▲高砂丸 八月八日
▲宮浦丸 八月十四日
●開往長崎神戶大阪
▲相模丸

◎朝鮮郵船大連出帆
●開往青島仁川鎮南浦
▲會寧丸 八月十六日
●開往仁川長崎鹿兒島
▲稚南丸

以上各船因天氣及其他事宜時行改期
大連市山縣通
朝鮮郵船株式會社
近海郵船株式會社代理店
日本郵船株式會社大連出張所
電話七八四六番

大阪商船定期行輪

●開往門司神戶大阪
(每日午前十時出帆)
▲亞米利加丸 八月六日
▲哈爾濱丸 入渠
▲貝加爾丸 八月十三日
●開往上海福州基隆高雄
▲香港丸 八月十日
▲貴州丸 八月八日
▲福建丸 八月廿日
●開往新義州鎮南浦仁川群山木浦釜山長崎鹿兒島三爭若津
●開往朝鮮由經長崎鹿兒島
▲大信丸 八月十一日
●開往米國(上海經由)
▲倫敦丸
●開往歐州上海香港新嘉坡經由
▲阿馬宗丸 八月廿一日
●開往廣東(上海經由)
▲得利伊丸 八月十日
●開往紐育
▲哈阿布爾 八月十二日
大連市山縣通
大阪商船株式會社大連支店
電話四一三七番

◎日清汽船出帆

●開往上海青島
▲華山丸 八月九日午前九時
▲唐山丸
日清汽船代理店
大阪商船株式會社大連支店

大連汽船定期行輪

●開往芝罘青島上海滿鐵航路船
▲西京丸 八月十一日正午
▲榊丸 八月六日
▲大連丸 八月九日
●開往天津
▲清通丸 八月十一日前八時
▲長平丸 八月七日後五時
▲天潮丸 八月十日前八時
●開往登州府龍口
▲龍平丸 八月七日後六時
●開往香港
▲英順丸 八月廿三日
▲第一東洋丸 八月十日
●開往安東
▲齊通丸 八月六日後三時
●開往營口
▲長順丸 八月十二日
大連市山縣通
大連汽船株式會社
賬房電話七二七五番

三井洋行定期行輪

●開往北米
▲赤城山丸 八月廿八日桑港
所有水脚等項新照敝會處帳房可也
船舶連山縣通三井物產會社
大部出張員代表電話七一一〇
荷物取扱店
大連山縣通 宮崎商會
電話七一〇一番

政記公司定期行輪

▲增利號 八月六日上海
▲公利號 八月八日芝罘
▲有利號 八月八日安東
▲福利號 八月六日汕頭
▲泰利號 八月六日芝罘汕頭
政記輪船股分有限公司
電話四一四一

旅客注意

大連 裕泰棧 監部通一一六番 電話七四〇九番
青島 裕泰旅社 即墨路十三番 電話一七二五番
本棧現將房屋重加修飾人員力行整理男女異室招待殷勤代理車船客票報關完稅遠近紳商請祈駕臨

泰華樓菜店啟事

敬啟者本樓營業多年荷蒙各界光顧無任銘感茲為商業競爭特別改良建築三層樓房周圍一百餘間一切工程俱照西式凡屋上庭園花欄魚池電燈瓦斯冬暖夏涼之品物不設置完備非惟清雅可觀實與衛生有益當此桂飄金粟秋序平分正各界交際宴客之候是以重將各屋陳設異常整頓油漆彩繪煥然一新包辦應時宴席盡善盡美選用堂役伺候非常殷勤如蒙各界諸君倍加惠顧曷勝歡迎之至恐未周知特此廣告

大連市監部通二丁目八十一號地
電話四六七一 七七五七 三五二七番
泰華樓館謹啟

紅色清導丸治暑季頭痛疾病

暑熱天氣頭痛之患

因夏季炎暑甚為困憊以致食物不化乃是頭痛之緣由也亦需服用紅色清導丸以平肝微利潤腸導滯頭痛自必消除矣因此丸專治大便閉結肝火上升頭暈目眩疾病頭痛清導丸之功效正是適用能使內臟清涼爽適皮膚光潔芬芳減少痔患痛苦可免痢疾腹瀉之虞陝西華縣赤水鎮官膏分局內張秀山先生來信云鄙人及敝友等均患有大便閉結疾病頭痛肝火上升等症自服用紅色清導丸後均已治愈不勝感激之至韋廉士紅色清導丸凡經售西藥均有出售或直向上海江西路六十號韋廉士醫生藥局函購每一瓶中國大洋六角每六瓶中國大洋三元郵力在內

紅色清導丸可保君安康

遂意包治

大連西崗西街東 還生堂大藥房 明科新法

本堂發賣中外名藥應治男女小兒內科。
新久異症積年病根與兇減半。
外科癱疽瘡背乳癰疔毒瘰癧風癬痔瘡。
一切怪瘡。施割取毒。醫療器械。速急根治。
花柳科 救生論
小便破皮下疳腫爛治不得法必致引起
魚口便毒橫痃乾腫。鮮淋濁毒。
流毒於內而楊梅而痔瘡四肢筋骨疼痛。
久而爛頭爛喉。流毒染妻絕嗣。深可痛恨。
本堂破他巧網漁利之法門。○忠告患者。
採本堂藥請留藥樣以防攻項驗藥為憑。
當日保效定日出根給証明書永保不犯。
早晚隨時根治一切。不誤公事。
因苦緻難 我不取利 喜求揚名 言不欺騙

唐堯階 救生採藥

淋病藥 一瓶出根 保好 痔瘡痔漏

贈券

人人可索 不取分文

本行為推廣營業起見特備真金懷表及手表各五千只分送各界凡剪此券並附郵票一百十分寄至本行者即可得真金懷表及手表各一只
函請寄上海法大馬路南首東新橋新西亞洋行

各界注意

聯絡顧客之妙品為何物、乃美麗月份牌是也、十六年應用的又運到了、過去各界誇好、今年的更為精美、彩色鮮明、化錢不多而能得顧客之歡心惟此月份牌也

監部通百十二番地 長電話七三八八番 天德信 大連支店啓

廣告

廣告本與新聞記事相同深得人之博聞也近代商業之秘訣均特利用以廣告

旅客注意

大連市常盤町 聚蚨棧 電話五六九八番

本棧現將房屋重加修飾人員力行整理男女異室招待殷勤代理車船客票報關完稅遠近紳商請祈駕臨

源增興自造肥皂麵鹼廣告

敬啟者本號開設已達十有餘載為今擴充營業起見特出厚資由上海聘到有名技師督工製造各種肥皂麵鹼材料優美如鷄牌方皂紅さつき牌方皂鷹牌大方皂三鷹牌長條皂平福牌長條皂品質優良價格低廉再是鷄牌方皂係敝初創之牌近來街市多有仿造本號牌印者伏乞各界諸君認明字號倍加惠顧無任歡迎之至恐未週知謹此奉告

代理 卜內門公司顏料洋鹼靛油等 奉天大合堂各種藥品
大連市惠比須町一丁目二十九番地 源增興謹啓
即伏見臺四區 電話七九八九

潤昌盛肥皂工廠廣告

啟者敝號在大連開設有年前為提倡實業挽回利權起見特應時需要求故圖永遠之營業力謀改良不惜重資特由俄國聘用工師名技選上等原料製造各種肥皂無不俱全蒙各大商號惠顧者比較與國品無異堪稱空前獨一之純粹國貨崩除春暖又將歷下特製上等質應時暢銷物美價廉如蒙賜顧無任歡迎恐未週知特此聲明

名鷄印方皂 品三鹿條皂 鹿印方皂 セユクサラ 另有各種粗皂
大連伏見台惠比須町一丁目三十五番地 電話七六七〇

請看信用昭著諸所便利之旅館

大連 中華本棧 主人張炎町
營口 中華棧 主人張炎町 電話九四九
長春 義昌公司 理經李會雲
青島 中華棧 經理姜品一
哈爾濱 中華棧 主人張炎町 電話四三八五

本棧內設西式客室應酬週到無須贅述兼設有運輸部轉運貨物代辦客事
▲本棧電話五七四四▲電話四二〇〇▲運輸部電話七九七一

君欲購得眞正俄國花布乎請至監部通西德泰紬緞店

花色齊全 價格低廉
大連市一丁目七十七番地 長電話六四五九番 本主人謹啓

大連市 天成號綢緞襍貨呢絨布疋發行

開辦數載以來深蒙各界惠顧感激莫名之餘諸貨特別廉價以謝往日雅意更盼望倍舊照顧如蒙駕臨賜顧本號則幸甚焉

大連浪速町二丁目電話六七五六番
支店小崗子平和街電話六〇五八番
本主人謹啓

消暑之涼友

炎陽溽暑鑠石流金此際浮瓜沈李雪藕調冰又宜多嚼仁丹尤覺涼沁肺腑

人皆苦炎熱我愛仁丹涼

仁丹主效
中暑傷寒 腹痛吐瀉 頭痛目眩 食積不消
精神鬱結 時行疫疾 酒醉船暈 消暑衛生

格言

物忌全盛事忌全美人忌全名 (呂坤)

左宗棠有言凡事過於求好轉多不妥之處此意相同處世之道知足之足常足自滿者必敗也

四行洗車時刻　下行　上行　[illegible]

郵行通車　[illegible]

東三省新聞

奉天

張會長特電辭職 總商會改選在即 幸勿以黨派而起糾紛

奉天總商會改選會長之張上將軍命令發表後該商會即着手進行一面電請張志良現商會長返奉以便共同會商改選辦法該總商會正在猶豫之際張上將軍乃于月之二日再下命令限于一星期內將新會長選出後該商會其爲恐惶一方與張志良會長有關者乃詳電報此間情形而該總商會復有向莫省長陳情挽留之運動等情已誌于昨報茲其後會內要員鑒于教育會長馮子安省議會長馮子敬二氏會面謁莫省長倍陳挽留意見已被莫省長婉言阻拒加之月之三日張會長又由北京拍電於該總商會辭其會長及全國聯合會會長並奉天儲蓄會長等職該會接此電報後即已無再挽留之運動矣

按張會長之此次連任者實因有多方關係其第一係已被選第二莫省長與張氏有友誼關係故于被選之後未便堅辭此次既不見重于張上將軍張氏之去職者自無待論也故該商會內各派人員乃極力活動以期改選新會長一般商民亦甚希望該會早日選出最相當而有資望之新會長不再發生一切內外紛糾實商民之幸也不悉將來結果如何

又訊現任副會長作新印刷局主人劉仲三美商利達公司主人丁極辰兩氏因某種關係尙極力連絡以期設法挽留張會長而免費若干手續但反對方面近日來亦極力連接其本派份子力與劉丁二氏之一派爲抗依現在之態度觀之會內部之意見甚不一致張派人員奔走不息而反張派之李福堂派亦逐日在各所招集會議以期達改選之目的吾人本天職而論幸該會人員勿自紛糾被張會長之辭意既堅加之上將軍之言出法隨均宜爲商會前途着眼早日選出不偏不黨之新任會長可得及早共同整頓會務及維持奉省已頹唐之金融也倘徒事以各派之小關係而糾紛無已將來再惹張上將軍之怒均難辭其咎後役悔亦恐不及矣

三四聯軍派 處長來領軍餉

奉軍三四聯軍軍需處長荆有岩茲奉張漢卿軍團長之令於前日由津來奉向上將軍公署軍需處請領該軍上月分全部官佐士兵薪餉聞于五日當押運返津軍部以便發放云

因日本震災 奉票一時昂騰 復落至四百九十元

自八月三日下後八時因日本京濱地方之震災奉票一時飛騰對金票至四百三十七元奉天取引所因徵收增加之保證金延至十一時半開會鑒于日本之震災亦不甚劇故奉票又落至四百六十元左右復落至四百八十元下午上海標銀之匯價昨日爲一錢八分四厘本日(四日)下午則爲一錢九分有奇故奉票午後又落至四百九十六元矣

其他原因則爲南口之戰事日來雖屢々有戰勝之捷報但商人等聽敗不聽勝偶有小敗即大跌奉票之價故也

商事公斷處本質 調處商事爭議 不得引用法律

奉天總商會內公斷處之設置以理論商民間之一切是非曲直現該商會奉到北京全國商務聯合會通令謂各省縣商會組織之商事公斷處每于公斷時引用法條例以爲定斷殊屬非宜按商事公斷純係調停性質調處各項商事上之爭議與法廳以訊斷相異倘有一方不服公斷處之公斷應聽其赴法廳起訴萬勿引用法律強　爲裁判致與　司法界抵觸也

奉魯聯軍之佈置訊

關內奉軍各軍師旅所附之砲兵旅團營經第三四方面聯軍軍團長張漢卿氏暫編成二十五營委鄒作華爲砲兵司令統制全部即刻派赴前線應戰高維岳所部之第九軍八旅由喜峰口遲駐遵化平谷一帶魯軍第一百五十五旅昨日由沙河開至柳林附近于珍部第八軍之騎兵一團自横道村向西前進北安河魯軍重砲隊亦奉令移駐新防云

又訊據前方訊日來奉魯聯軍由京津京漢兩鐵路及京北大道開赴南口方面隊伍約有三師一旅計三萬二千餘人前日來已由沙河清河開入西路田軍前線計馬蜂店步兵一旅砲兵一營騎兵營北安河步兵一旅騎兵砲兵各一團機關槍迫擊砲隊約兩營安家莊附近騎兵一旅砲兵一團羊頭山附近步兵一團騎兵一連砲兵一連迫擊砲隊二連總數約在二萬以上現開均已由駐防地前進矣

省長令辦秋防

夏季聯防業已完竣繼續入秋而秋季之聯防尤不可稍忽現莫柳忱代理省長決計肅清匪患用安地方計特于三日通令東遼瀋道尹佟兆元

京奉路線準備 防匪以安行旅

京奉鐵路跨越直隸京兆奉天三省綿亘二千餘里中外行旅往來如織前據報載撫灤一帶匪氛甚熾離幸路線附近尙屬安謐然值茲兵馬倉荒之際蕉荷滿地更現當青紗障起自應預公戒備妥加防範以免發生意外而保行旅安全故該路當局前特合行警務處通飭保安隊及各總分段長督飭所屬隊警妥爲防範一而遴派幹練人員會同地方軍警保甲等於沿線附近嚴密偵查又一面函請東北陸軍總執法處處長常蔭槐氏轉行守備隊暨各站駐所隨時協防以輔路警所不逮云

奉票已提高 物價仍不見落

奉票之高提半爲奉天省當局維持之功半爲奉直聯軍攻擊南口大獲勝力之所致故近日奉票大見高提對現洋每元已提至四元八角有奇金票則在四角左右如斯以觀奉天省當局今后果能持久的設法救濟一方面之奉直聯軍攻南口倘再接再厲奉票倘當起色也依奉天省當局之意志金票現洋不出一周間均當打破四元在三元左右不知將來能否實行如斯之提高否

省署委任技正

奉天省長公署向有技正多員以便時赴各地調查一切前王永江省長時代之各技正多有辭去者此次復由莫柳忱省長委左記各員爲該署技正云

△毛鵬程△翟潤田△王有桂△丁濤等人

前敵總指揮由 汲金純氏充任

頃據前方訊吳俊陞攻克多倫后即乘勝追擊西北之國民軍現前線已進展至沽源以西茲吳氏以戰線延長軍事益行繁重故於前者與汲金純師長商定委汲氏爲前敵總指揮分任一切軍事云

財政廳增加稅票費

奉天省城財政廳前日訊令各地稅捐徵收局署謂近查工價高貴紙料提漲各稅局收稅之稅票亦應增加以資補充凡以前每張稅票收費一分者即爲收三分以前收費三分者現收五分以資補助而免賠累已由九月一日起實行矣

通令嚴禁冒着軍服

鎮威第三四方面軍軍團長張漢卿氏于前日特發出佈告嚴禁冒着軍服而假官人在各地滋事其文之大意爲查軍人着用軍服本國家法定制度而近來京津一帶多有既非軍事機關又非軍人軍屬竟冒着軍服不惟混淆國家制度抑亦流弊滋多嗣後倘再查出有濫着軍服者即以冒充軍人論罪重懲不貸云

十六年度之 地方區預算案 滿場一致通過矣

奉天日本附屬地滿鐵地方區十六年度之預算案概算諮問會于八月三日午后一時在奉天地方事務所會議室開會出席者有地方委員會長大岩次席伊藤參事有賀地方係長當時將該豫算案一一審議結果對原案並無訂正之處滿場一致通過于午后五時散會今將其豫算之概要誌之于后

△歲入預算統計

金五十五萬九千零二十三元

計開

本社補助金三十七萬九百八十二元公費收入金十八萬一千零四十一元

右記比十五年度增加十一萬四千六百一十七元其內容爲本社補助費增加十一萬二千五百三十二元公費增加二千八十五元

△支出預算統計

金五十五萬九千零二十三元

計開

經常費四十九萬八千百七十二元臨時費六萬零八百五十一元

右項比較十五年度增多者爲

新規事業　四萬六百九十七

土木費　五萬二千　六百九十五元

教育費　一萬一千元

衛生費　七千元

曲科員設華語講習

奉天交涉署第三科科員曲質彬氏精通日本文語此次以晚間公餘爲研究日文及漢文起見將在該氏日本站之公館設立華語講習所教普通之華文于日人並代中日文翻譯等事該氏之熱心社會事業亦可見一斑矣

硝礦一律漲價

奉天全省硝礦總局長翁恩裕頃定由本年八月一日起收硝每百斤定價改爲奉大洋五十元收硝既已加價則收貨亦自應同時增加以唔公允本硝津硝每百斤改爲奉大洋一百二十元淨硝改爲奉大洋一百四十元礦百斤改爲奉大洋百元云

路上賤賣戒指 其盜耶抑騙子耶 一般人宜注意

日來在附屬地有類似朝鮮人之男子身着已舊不堪之洋服于道路人稀之處遇人便上前謂我由我大掌櫃的處偸來金留子數個以廉價出賣每個可值金票三十多元出金票八元即賣云云並手由腰中取出極大之黃金色戒子一個形色詭詐一見可知其爲騙財者聞有人以奉票五元購得而後持至金店一看並非金乃銅也故一般人倘遇該犯時勿被其騙日本警察署員等亦宜加以搜捕懲治也可

第一旅館建築 完竣定期開業 將來必特別發達

奉天驛前第一旅館主人才敏齋君去年春即在該地塲工建築而將開業偶因失慎致被焚毀才氏仍于去年秋又出巨資塲工新築現已內外建築完竣定于本日(八月六日)正式開業該第一旅館計三層大樓大小房間百餘間設置完備特顧用溫和之茶役待客力求週到加之該執事人邱子灝氏尤富有旅館經驗故此番開業必有一番起色也

温保長之母堂仙逝

奉天省城北八區古城子村富紳兼任區第五保甲所保長温其恭氏之母堂馬老夫人于夏歷五月三十日逝世當時省城一般與溫氏有交誼者均前往致吊茲聞已擇于夏歷七月一日家奠二日禮祭三日領吊四日發引按溫氏在北區及省垣交誼甚廣此番其太夫人仙逝之前後往致吊者當不乏人也

阿城

刷油工人慘斃

阿城縣棠市門裡路西永源製麵機器火磨公司之刷油工人係本街住戶牛振清奉該公司主人命往煙筒從新刷油以備風雨澆壞之虞工人牛某一時乘興滑叫直至筒尖計數十有餘丈正値紛忙刷油之際不覺上層煙筒忽而折下牛某逐之跌落順序墜底竟將腦海跌裂腔血墩出一命立時休矣父兄妻妹哀聲遍野經多人調處該公司總理性本仁慈憐其艱難賞給伊家哈洋一千二百元以爲糊口云

新民

司法監督舊地重遊

新民司法公署監督審判官趙俊臣氏學品兼優法律精通久爲上峰嘉許本年三月因各法團來華視查經高等廳單廳長將趙氏調任高等廳辦事遺席派趙嘉任氏接充現各法團視察完畢高等廳又調趙嘉任爲義縣監督推事遺缺仍委趙俊臣氏可見趙氏誠績卓著辦事有方今茲舊地重遊對於內外諒必另加一番整頓云(紱)

皮子窩

警員奉命轉升

皮子窩警務署司法係警部補藤本彌一氏轉調關東廳勤務唐家房警察部長行德格次氏轉升開原警察署警部補關東廳警部米村茂轉調皮子窩警務署司法係勤務諸君奉均準備行裝赴任視事矣

長春

中東鐵路與赤化 供給巡查員一切用度 當局通令軍警嚴加防範

據哈爾濱歸客云濱江某重要機關接准駐莫斯科坐探密呈謂蘇維埃聯邦政府發表貫徹過激主義實施政令起見特遣赤化巡查專員數百名發給大多數川資分途潛入內地先由滿蒙日本調查起手隻人獨行扮作營商形式凡行在中東鐵道綫附近一切用度皆由該鐵道各站驛就近支給並在莫斯科起程之際發給特別式無料乘車證(即火車免票)全線各地均可通行該項巡查員一經返國覆命當可立即簽派大批赤化宣傳使之出動云云某重要機關接准密呈後立即呈報督辦省長行政公署通令東北各地關津要隘特路兩警一體嚴加防範云(誅)

治絲愈紛之暴卒案

長春富紳馬金堂前因無病暴卒致起訟端種種經過詳情已二十八誌本報近查公私方面對此馬氏暴卒一事評論批判臆度揣測人言各殊莫衷一是(一)在原告馬金墀方面不惜煮豆燃萁之居心盡力窮追期以達到命其五弟馬金題代死者而抵命(二)在法院地檢廳方面則認爲該被告人馬金題馬張氏供詞不符並驗屍時銀條探腹變爲翠藍色係乃馬金堂生前確受毒殺(三)被告方面不忍對方之詐欺謀產誣賴逆倫等條欵絕對的亦設法相抗(四)吉林奉天等處最高法院對此馬氏暴卒案均有聞悉亦有入手調查之擧(但奉天方面尙無若何露骨的動作)(五)案外之人某强有力之軍事機關副官處幹事吳閣臣氏現已振臂而出願代本案原告人張目(六)長春地方法院辦理本案之法官目覩四週空氣迷漫亦有擧棋不定之隱云(誅奸)

鎮使愼重夏防

東北陸軍第八混成旅旅長吉長鎮守使陳賓山氏頃以轄境各地靑紗障起胡匪蠢動各該地軍警機關雖經先後宣告夏防戒備深恐防力薄弱屆時無所措手遺害地方茲聞陳鎮使近爲未雨綢繆計擬行委派偵探密探若干員分途出動實地勘查匪蹤以及防患未然之功效云(誅)

車站冠蓋往來

東三省淞北市政局長趙彥臣氏今(一日)上午七時由哈爾濱來長轉去梨樹縣故里又吉林軍務督辦公署上校參謀艾寶善由奉天來長去吉林又濱江縣知事譚書紳自哈埠來長去吉林又日本在長春領事栗原正長春警察署長峰岸安太郎搭乘急行列車南下云(誅)

安東

湯寶城之匪訊

頃據鳳城縣來人言及該縣屬之湯寶城陶姓家辦喜事股匪首領劉某率黨羽十一名擬乘機綁陶姓人票及刼奪該處警甲乙鎗械適於陶姓住處數里遙有警甲十二名與匪相遇交敵以致將某甲丁被匪擊斃一名受傷一名聞匪亦受傷二名攜之而逃云(力)

妍夫殺死養子原因

安埠搭界鄉一區之燕窩地方住戶劉寶有前二年間因悉有素無歸依李姓老叟手積有資洋二千餘元以故心懷叵測遂與其母拉弄引爲妍頭夫以便夥度及延至迄今李叟積蓄業被劉氏母子需索殆盡以致待遇態度亦即變更該李叟日久難堪其指東罵西忍無可忍遂於月前以鐵斧將劉養子砍斃以洩夙憤云

辦孟蘭會照准

安東理教會首領孫貴山爲將屆夏曆七月十五地藏王聖誕佳期時具呈警廳爲超渡亡魂辦理孟蘭會於昨三十一號蒙批呈悉查該民擬於夏曆七月十四日至十六日止辦理孟蘭會沿江致祭超渡亡魂等情原爲善擧應准屆時照辦除傳令各署所知照外仰即遵照(力)

同善所請改所爲社

安東同善事務所自成立以來成績頗著日前二十一號警廳據孫榮明等十六名具改所成社呈請備案等情當經批示呈暨簡章均悉據稱該同善事務所已有六百餘人既超過社章原定額數應准改所爲社候飭該管署所知照並仰該社於派員出外演講或行善擧時務須先期呈報本廳以便飭屬保護簡章存廳云

解差長警釋放出獄

安東縣公署衛隊巡長李明芳因警士周長會奉令押解罪犯三名起訴奉天高等廳及行途中該犯於汽車之窗孔躍出潛逃等情命知事聞悉乃將各該長警押候提訊恐有賄縱故放之嫌遂於日昨已將該長警等釋放云(力)

佈告禁售假藥

起痾救危必恃明醫按病調方尤須良藥本埠警廳近查得各藥房所售藥品只知牟利於他人生命殊屬危險即如埠內之藥商天生福天祥合樹德東永和祥濟生堂利和利和發禮保善堂等八家其所售他種假藥已不可勝計茲就該八家出售假冒羚犀竟敢用他獸角代替足徵其喪心病狂草菅人命較諸設計騙財其罪尤加一等該廳查悉後本擬停止該假藥商之營業從嚴懲治既而姑念以前未行曉諭不忍弗教而誅故聊施以薄責俾彼等自新之路因佈告通衢自茲以後凡係藥商所售藥品務須精選地道加意炮製更不得意存膺鼎漁利害人如敢再違定即嚴重懲處決不姑寬其各凜遵切切此佈(力)

通知日警見習

朝鮮總督府日昨以該轄之道警部補及道巡見習生四十九名擬赴關東廳拜謁道經安東函請警廳就各署所參觀見習照准至紉公誼等情該廳准函後除函覆照准外並令行各該署所將內務一切整頓完善以便該見習生到日任便參觀云(力)

鳳城

警所股員易人

警察司務所舊有兩股員吳占九吳桂軒均性質溫和品行端方前者吳占九調赴熱河另有高就遺缺新委王宅三接充王氏係台安人頗精明穩安對於警察事務必有一番整頓

胡匪綁票勒贖

邑西中區坨子溝住戶郎振恒家道充裕日昨偶去胡匪十名直闖進大門宰猪一口急忙煮至半生不熟飽餐一頓逐後又至二台子距城十五里文家塿子將文純敬之夥計綁去

四平街

胡匪綁票與甲兵激戰中 又發現大帮胡匪 距驛五六里之鄉民大遭搶掠

本埠附近老四平街双樹子於月之二日午前九時突然發現胡匪數名將住戶王姓家金品等物掠去又綁去人票一名當即報告該地保甲區有保長田聖芝帶領甲兵三十餘名與匪接觸相持激戰數時始將人票打下匪人寡不敵中乘隙逃走田區保長率隊追赶痛剿是日午后七時又任河南趙家地方發現胡匪十一名攜擾鄉民搶掠財物聞距邑僅五六里云

竹友署長到任

本埠附屬地警察署更動人員一節已誌本報而野口署長調爲警務主任遺缺經關東廳警務當局發表調營口警視竹友德太郎氏接充於月之二日下午六時竹友警視由營埠搭乘滿鐵列車來四車進本站有警署員及各機關人士歡迎竹友警視下車後與歡迎者道一寒喧畢乘警署自動車直至警署到任視事矣其次有開原警署警部補君塚氏亦奉當局命令陞任副署長於是日午后二時車到站有警員官商歡迎云

昌圖

日軍演習秋操

日本軍隊歷年習演秋操以資熟練茲於日昨來有日軍隊六十名武裝齊楚當晚住宿於廣合達福德店兩處此來是否爲演秋操容訪再誌

通令追緝主兇

暗娼姜袁氏之少媳慘死案內主兇陳子民潛逃無踪日昨法廳業已通知警甲所務將該犯拿獲送廳以憑法辦如此則死者之冤可望昭雪矣然陳某去年冬季尙充商務會辦事員今仍爲古榆樹電話分局局長主任分局職實非小名目既稱局長保廳亦自有人資格非等閒可比警察當局未即逮捕者是爲在差人員特留而孔詎陳知人命關天罪在應得乃於未驗屍之先極施運動妥爲安置見勢不妥亦即潛逃此案若任陳某脫網死者終難瞑目如云無地可緝該電話局長似當負責人云如是姑誌之(塵)

來函照登

滿洲報大主筆鑒徹入鐘同本廳徐檢察長進省曾以私人感情見高檢廳首席王檢察官於王廣則有之至問答筆錄則未之有也更無辦白馬案是毒非毒之言事關重大請加更正順頌

言安

長春地方檢察廳檢驗員朱鵬翔頓首

阿城分社啓事

謹啓者本分社爲本諸公理正大言論起見特在本城大街大小十字街等口設有投稿箱數個請各界諸君如誌有實事者逕便投稿敝不勝歡迎之至此啓

一、凡投稿件宜署名蓋章或某字或某符號於其上以備登錄之時本社照號酌獎

二、所投之稿事均局實者無論蓋章與否一律錄取

三、凡稿有詞涉詆毀挾私攻訐故意恫嚇或訪事失實憑空結撰者均行不錄

阿城縣分社長

孫炳南謹啓

本社啓事

本報各分社若以現大洋以外錢鈔欵於本社時按照左開行市可也

▲今日之行市▼

大洋對金票　一·〇七二

大洋對鈔票　一·〇一〇

大洋對小洋　一·二二〇

八月六日　經理部啓

律師張毓賓等因馬金堂暴卒案緊要聲明

查馬金堂(號玉軒)因病暴卒一事刻由其四弟馬金墀及其三妾馬王氏等受奸人敎唆提起告訴謂馬金題馬張氏因姦謀殺無論是否屬實應候法院依法解決倘任何一造如認法院手續爲不當儘可依法聲明異議或抗告乃告訴人等因受某攛狀人之架唆除散布流言串通人證外近更電禀吉林督辦省長希圖藉行政勢力强迫法院造成冤獄以達其陷害謀產之目的律師等雖明知賢明之督辦省長絕不過問然維持法院威信律師實應引爲已責對此援引外力之擧即或不幸出於吾輩同人亦當在鳴鼓而攻之列再因天氣寒燠無常類似馬金堂暴死之件亦時有所聞如旬日前本埠双橋子內住戶李藹亭及前年自强學校教員劉西園均未及救治而亡故本案之是否毒殺應聽法院依法解決切勿輕信謠言以訛傳訛特此聲明

馬金題馬張氏辯護律師　趙紀恩　張毓賓　周恩麟　同啓

緊要聲明

啓者敝人第三子張積英自十四五歲時即不務正業專事揮霍雖經百般拘誡毫不措意前曾登報聲明其所有債欵概不負責詎事後仍怙惡不悛且更在外花天酒地留連忘返失踪多日凡阿片嗎啡之屬酷嗜無比較前尤甚敝人迫不得已一再聲明自此後父子完全脫離關係凡從前以及將來或與彼有賒欠借欵貸項及擔保等事均由其個人擔負敝人家中概不承認特此聲明

金州管內南山會劉家屯　張本發謹啓

經理櫻花啤酒及氣水廣告

日本帝國麥酒會社所釀造櫻花牌啤酒與汽水物質純潔味醇適口既經官府化驗裨益心身不傷胃腹復獲社會品評多數稱贊各界歡迎洵夏間納涼之佳釀也該酒酒汽水向歸敝號一手經理銷行倍極寬潤茲已運到大批新貨零躉批發無不歡迎有欲代理者請直接親臨敝號面商一切以電話告知亦可倍極歡迎報酬從優此佈

大連市東鄉町五七番地

華商總經理　益泰祥謹啓

電話長五二四一番　五七六六番

新到德國 花柳病聖藥 六〇六

內外科、花柳科、小兒科、產婦科、晝夜診察、病室完備入院隨意

大連市奧町龍口銀行舊地址　電話八五一〇番

普愛醫院　院長陳英

骨痛之苦

風濕骨痛症最凶惡
四肢難動、坐臥不安、平日精神活潑、治事不倦、至此機會坐失、束手待斃、身不自由、豈有生人樂趣！
惟有袁製痛瘋骨痛露能治此疾
一服此露、疼痛立止、倘因花柳惡症、毒入骨髓、速服解毒止痛露、清血消毒、無不立驗、兩藥風行既久、遠近馳名、購服之時、愼防假冒！

痛瘋骨痛露六角
(金鷄商標)
解毒止痛露七角

上海英租界西新橋北
濟華堂藥房啓

分銷處
大連　宏濟街德興藥房　監部通華泰藥房　千代田町衛生藥房　奧町華西藥房
營口　東二道街德發長號　東大街華禮東號　太平康里街義順成號

瑣聞

△大世界之黑幕▽

(長春)頭道溝日本橋通大世界旅館經理王某(綽號大老王)品行卑鄙居心淫蕩自該旅館開幕以來幾經賠累屢有倒閉之危不圖大老王異想天開專仿照滬下野雞甚基固有之手段每夜招攬一般暗娼大燕時設施美人之計留宿之後百般索欵較之娼窰妓女價高數倍良家民女被誘失貞者指不勝屈在旅客方面不外花錢買笑在暗娼方面倘係以身求價慣作賣淫貿易者固屬公平交易惟良家民女被誘入幕一經失身追悔何及此外該旅館更復利用租界警察巡視難週之隙尚做出種種違法之事極多容訪續誌

△水源地三溺鬼▽

(長春)頭道溝鐵道北滿鐵電燈廠附近水源地每逢夏季酷暑之際便使人隨便沐浴近頃以來因伏雨連綿積潦增加丈許日昨有頭道溝郵政局後及三不管居住之任姓男兒等四名(均未滿十五歲)入河沐浴遊戲游泳正直興高采烈之際不圖禍起蕭墻由淺地步入中流一時手忙脚亂呼救無音霎時間竟於三閭大夫爲伍矣其係一兒經人竭力撈救上岸微有氣息立即舁返家中救治云(誅)

△錢莊喪失信用▽

(昌圖)本驛瑞增福錢莊開設有年營業頗稱發達近聞有搗把情事賠累甚鉅對於來往之家因搗把致無信用不待明言况商戶交往確以賬簿爲根據而該號來往川換均以心記日久難免不生出錯誤望閣驛商戶如願與伊交往可加小心錯時將不承認豈不招人恥笑至於買空賣空形同賭博投資商戶倘不可作如此小本營業一旦告罄交往者其如伊係光人一個何萬望昌驛各商戶注意要要(捷)

△賭局又增分號▽

(昌圖)吳桂五在興隆溝屯設賭殃民已屢載報端現下聚賭之人日多一日有管理責者仍如盲如聾不聞不見不但此也今又有人稱吳少帥者係吳督之姪宦家子弟分外文明來遊斯邑見吳桂五之局利日進總能貳千元賭夏之人尚且擁擠少公子乃於邑北葦子溝屯租賃禹姓之房五間帶領隨從武裝全備又開一實局大號現已逾月賭局生意亦甚獲利當此靑紗障起我昌邑有此兩大賭場一方小民然懷憂懼但吳府獨能出此種人材何可不爲之表揚乎(塵)

一個墮落的女子(營)

密雲古北口、著名之巨鎮、扼冝熱之咽喉、滿清時代、直隸提督駐紮於此街市繁鬧、人煙甚廣、該地依傍長城、山嶺綿亘、岡巒起伏、白河環繞提督衙署對面、有陰門山、矗峙而立、中豎一縫細水淋漓、涵瀝不已、兩旁茂草茸茸、形如婦女陰戶、故有是名該地藉山川之精氣、毓秀鍾靈、所產生之女子、貌皆娟好、有毛某者、祖籍江南、有清之時、職司統領、御兵於此、伐久未歸、遂家焉、生子女數人女名佩蘭最長、幼讀詩書、心性聰穎、過目不忘、年將及笄、詞章典麗、頗對如流、有女學士之目、貌亦韶秀、體態輕盈、性尤蕭洒、深得父母之歡心、有此滿腹經綸、如花似玉之才女、將來擇選門當戶對、坦腹東床、高車驅馬、禮尙往來、雖不能說是光宗耀祖、亦可以說有光門楣、不想才高見妒於鬼神、古今紅顏多薄命、以美滿快樂之家庭、頓成愁雲滿佈之境遇、因毛公夫婦、同染時疫、醫藥罔效、相繼殂謝、少不得殯殮發喪、既無叔伯終鮮親族、所抛下一群、嬌兒愛女、未經世故除痛哭流涕之外、對於父母喪事罔知所措、一切應辦事件、皆委之於男工女僕、代爲操持、而一般心黑性狠意毒無情之男女僕人視孺子之可欺、見金錢之眼紅、瞞心昧己、大摟特摟、喪事辦完全部財產、耗去大半、所有僕人見勢已衰、相率辭去、祇剩佩蘭領幾位幼弟弱妹、零仃孤苦、度此殘生、昔日親朋近友、誰肯前來過問、一日忽有傳基督教的教士張某覩此一群無倚無靠之孤兒弱女、於是善心大發、每日率其婦過毛府、宣講聖道、日久天長將佩蘭勸說入敎、佩蘭本有性情的女子、自父母去世之後、無人加以慰問溫存、今見張敎士夫婦如此親熱、不嘗嬰兒見着父母、遂率諸弟、皈依敎門、認張敎士夫婦爲義父義母、由張敎士介紹將佩蘭諸弟送入北京匯文學校讀書將佩蘭及其妹送入北京慕貞女學肄業、此二學校皆美國人所設立專爲造就敎民之男女子弟、佩蘭同其妹皆入慕貞、該校校長敎員等美國人居多數、大概守童貞者亦居多數、一切課程除英文算術之外以基督敎新舊約爲主體、每天歌詩頌讚祈禱爲唯一之要務所幸佩蘭對於敎中儀注、已同張敎士夫婦、行之再再、司空見慣不以爲苦、讀念英文算術等科、自有天生的資質、一讀便會兼有舊日的漢學、素有根底、可爲全校之冠、不但同學女友、彼此憐愛、就是帶假面具的外國人、見佩蘭如此的天姿可愛、不由的亦格外的另眼相看、佩蘭此時眞是鷄群出鳳、名譽騰起每次考試、名列在前、壓倒羣芳、一連數年學問比往日尤見進步兩校男女敎師、各個稱讚、男女同學人人景仰、此時男學方面有大學將畢業資格者、時常與佩蘭通函、請求婚姻、而皆被佩蘭鄙薄之唾棄之、一羣色情狂、雖胆大如天敢通函箋、然素知佩蘭學力甚高已之學力不及、不免自慚形穢、今見佩蘭拒絕、更覺無地自容反把色情狂徒、看的斂神收迹、從此再不敢冒昧前去問津了、性佩蘭在學校、雖蒙敎師優渥、質孤高、反無人敢與之接近、年復一年、其諸弟等皆造成中等材學、各奔他鄉、自謀生活去了、其妹亦經敎師配給敎中子弟、迎娶過門、弟妹皆有安置、單剩佩蘭一人在校消磨歲月、在敎師方面可以誘導佩蘭終身不嫁有此才力可作傳敎中一個健者、在佩蘭方面意在遇機擇人而適、光陰仕苒、韶光不再、斯時佩蘭、年逾花信、倘未字人、春信花期、不免自怨自艾、轉瞬桃李着霜、容顏已老、雖自抑身價、降格相從奈時光已非、往進俊秀、孰肯匹儔徐娘、佩蘭悔恨當初自已性質過苛、憤懣不已、於是在校中糾集同志、暗中進行、倡設爲妾團體、入團信誓、以甘心爲人作妾爲宗旨、佩蘭既倡此說、當然被舉爲會魁、抱定宗旨、終身不渝佩蘭到在如此設想地步、將來陷於萬劫不復之地可知暫却不表

暑假第二日(吳湘春)

正是夏天最熱烈的六月、風薰日麗、鳥語花香、一般酷暑的青年趁着學校中放暑假一個月裡、離去了灰塵蔽日、喧聲振耳的城市返他那清靜幽雅紅塵不到的故鄉欣賞那自然美景、多們快樂、楚萍也是這些中的份子

這天下午、楚萍和他的好友幼青、肩抗漁竿、手挽手、在一片綠柳林、緩步走來、口裡唱着很好听的歌兒、步出了柳林、就是曲々灣的河流着碧色泥水、他們找到一柯傘似的大柳樹、一路日光也透不進來、的地方、清風徐來、心曠神怡、脫下了長衣掛在矮樹上、坐在柔軟的芳草地上把鉤裝上魚餌、拋下水中、屏神靜氣、注視水面、釣了半天一個魚也沒有

熱烈的陽光、漸漸向西方移去陰幢々的樹影、也變了方向、他們的坐位正臨在陽光下面、楚萍的白面變成了紅色、水珠般大汗披面流下來、他仍凝神視水面、也不覺天熱汗流的痛苦「好熱！」「好熱」的聲浪由幼青口裡發出把那擬呆如夢的楚萍、驚得覺悟過來、身體如墜火裡一樣、那件衞生白色的小褂、濕潛々的、他還當下了一場小雨呢、看看天空一塊黑雲也沒有

他們站起身來、伸了伸腰、你看看我、我看看你、身上熱度是一般樣子

「幼青——幼青這熱的天、咱們下河洗洗汗泥不好嗎」

「很好很好、熱的眞不受用就洗吧」

他們在這水淺沙明地方洗了一陣、身上清爽了不少、太陽光線射在水裡成了個黃金水面、他們到了岸上整理整理衣服、抗起漁竿出了柳林、順着阡陌向原道歸來、青青的禾、有半尺多高遠遠站着幾個村姑、好相見他們發生了一種恐怖的樣子、她走了幾步、仍是回頭看他們、可是什麼意思呢？……

△錢莊又犯嗎啡▽

(皮口)德盛福錢莊因賣嗎啡與屯人價小洋二拾圓料走漏消息剛出皮街後跟二人趕上聲稱係衙門人幷問所帶何物如數交出則已否則定帶衙門究審屯人見彼兒悍不敢隱瞞遂將所買之嗎啡如數交出二人得物遠颺屯人細思情形可疑且失巨欵遂到衙門實訴並將德盛福舉出衙門用迅雷不及掩耳手段到該號翻出嗎啡數兩該號客歲爲販賣嗎啡曾拘案數月今又再犯該執事陳與山眞可謂利令智昏者也(請)

△龜頭畏法潛逃▽

(開原)驛前三等娼窰東群仙龜頭張占一近有販賣人口等情已誌前報自本報披露後各當局輙赴該處察查該龜頭見事不佳早已潛往奉天藏匿矣嗣後各報雖俱揭示而該氏已爲漏網之魚無處捉摸法網雖密搜查雖嚴其如彼之縮首縮尾永不露頭者何若該氏者可謂犯法而不爲法所縛矣龜行不及代以兎步宜其逃匿之速也執法者將何所措乎

△稽查忽被斥革▽

(開通)駐防本邑洮遼鎮守使步團第三營稽查邵某人極老成處事和順在該營充差爲日已久未聞異說於七月廿日未悉何因竟被除名惟該營紺營長戎伍出身半生軍務老練洞達待人以誠世事人情飽經閱歷爲厭僚屬者對於事故無論花樣如何翻新諒亦難逃洞鑒邵某既被斥革約不無所因云

△商人調戲貧婦▽

(開原)世風不古廉恥道喪男女情私放弛尤甚直使一般狗男女幾不知廉恥爲何物近日在驛前掏鹿大街路北永巨長小錢舖門前有一縫窮少婦年約二十許頗是關裡人俏首弄姿流目送盼引得來往路人聞腥逐臭貪戀不肯即去而永巨長之櫃夥等對此尤爲顚倒輕狂醜態百出使人觀之不堪卒覩所謂傷風敗俗莫此爲甚惟望負有維持風化之責者速爲驅逐勿使其永久在此汚人眼界耶

△祛暑妙品到營▽

(營口)近來埠內各小販出售之冷水氷羔下等汽水以及各種腐爛瓜菓充滿街市購者不察以致老幼時患吐瀉之症治不得法甚爲危險聞埠東家庭工業社經售之無敵牌十滴水對於時疫吐瀉等症服之無不立愈而各種菓子露以及汽水均完全消毒價廉物美除煩解渴醒腦辟疫生津潤肺飲之有益無損衞生家其注意及之

△色魔所謀未遂▽

(營口)埠西羅鍋橋住戶某姓女綠珠豊韻碧玉年華豆蔻初胎瓜期正及祗以風倘所移心趨虛僞每當夕陽留暉晚風習習之際輒俏挽雲鬟濃敷香粉欹倚門側流波送媚竟與少年張某相洽雖未及於亂然一縷香魂早縈繞於個郎身畔矣蓋張雖非如安仁叔平之美然顏色亦不在六郎之下張自承女青睞後思女倘多磨其父母竟將女許諸商人某爲雲英侍字或能學彩鸞之飛詎好事宝六禮即成竟隨蠢馬香車而去矣張以如此國色之豸本期香偸韓壽戶敲紅拂戶到嘴之一塊肉竟被儈兒奪去致悲鬱塡胸頓成癲症聞已按髮左袒而去刻已二日未歸矣

△溝壑亟宜疏濬▽

(營口)營埠本退海之地形勢坎坷街衢湫溢玩無洩水之區縱多塘沼之設而潮溝之多有如星布但均與河通每逢霪雨連綿溝中不但不能疏濬雨水且河水反膨脹而遺致水深沒脛泥濘載途人民均賦行不得也之嘆倘遇炎暑經日光之暴曬則穢氣薰蒸惡味撲人奇臭之氣隨風吹去滿街之上飽充汚氣直令人聞之而嘔不但有礙觀瞻且有碍衞生望市政當局加修葺則爲市民造福不淺云

△形跡可疑被捕▽

(安東)新安街分所警察張桂榮日前查得新柳街德興店有住客一名形車可疑且未帶有行李及檢查其腰中有票洋二百元金票十四元質之錢數亦說不明斷顯有別情及帶所訊供稱係葉姓名忠志年二十一歲奉天遼陽陶闢屯人在鞍山滿鐵事務所供職因告假到安擬購水龍布鞋等情該所恐有他故未便輕縱因備文送署詳訊云(力)

△工廠主任更易▽

(哈爾濱)本埠東三省救濟哈爾濱假僞工廠庶務主任賈永和人極精明作事老成頗蒙上峰嘉許現經張召棠長官調爲廣益中學校庶務主任以展其才而便設施一切遺席重要不能久懸茲查地畝局科員孫裕治學識宏富語練有爲堪以升充刻已發下委任各任職視事矣

△葉督察長盡職▽

(哈爾濱)濱江警察廳督察長葉香泉自任事以來勤勞盡職對於所轄警士崗位紀律非常注意地面賴以安謐現値夏防吃緊青障起不難免宵小混跡旅棧乘涼消擾該葉氏當署天夜雨亦必躬親查視各崗誥誡所屬嚴重各卡防守並夜十一時盤查行人來往之地點眞相藉資防微杜漸云

△嗎啡館宜取締▽

(阿城縣)德勝街路東住戶吳某年將不惑夙居軍界近明目張胆專售嗎啡爲營業以及無賴之徒接踵盈門每日能銷售二十餘元吳某聲稱有某門徑可恃無恐敢如之何者但不知當局有所聞否(火)

△印花巡差欺人▽

(阿城)本縣印花稅處須辦于蓮芳苛斂規外藉端懲罰屢誌本報近聞本街衆大小商舖罵聲載道乃于某恃某門徑在阿專爲斂財以充飽私賓所錄巡差亦有金錢運動者亦有其知已爲其合斂者沿各商號迫賣印花若干商家雖有舊蓄盈餘亦非從新按照迫賣數目不可否則藉端重懲違法舞弊固不待言即該處巡差譚某倚有商號不從其私者即將該商號賣貨之發票印花扯去帶警施威懲罰或十元二十元一萬五千不等經罰之家不計其數該處種種劣跡容後詳誌(火)

△不愧岐黃妙手▽

(阿城縣)自入夏以來寒熱不調街巷瓜果暢行兒童嗜食無饜因生胃疾或吐瀉或瘟疫苦不堪言北街路東天一堂丁君書閣鑒此秘製良藥多類藥無不發必有中效驗若神故患者家長掣男抱女每日接踵往於其門頌聲載途如丁君者可謂岐黃妙手矣(火)

△秋收定可預卜▽

(阿城縣)自經初夏中夏首旬五風十雨田苗蔚蔚修長茂密叢起迄今旬半未雨以故阡陌之間又稱乾燥之象於昨廿四日午中陰雲密佈雨續淋漓麥秋十熟大田可無抱旱之與現在預卜秋收可穫八九成云

△站台之貨數目▽

(四平街)本埠南滿車站台於七月末堆貨數目列下站台高粱三三包米九九粟三六三雜粮五八其他五〇合計六〇三院內三七七九高粱八九九六包米二〇七六粟四九二六雜粮一七一七豆油三八七豆餅一五一 其他 二二七 合計二二五五九

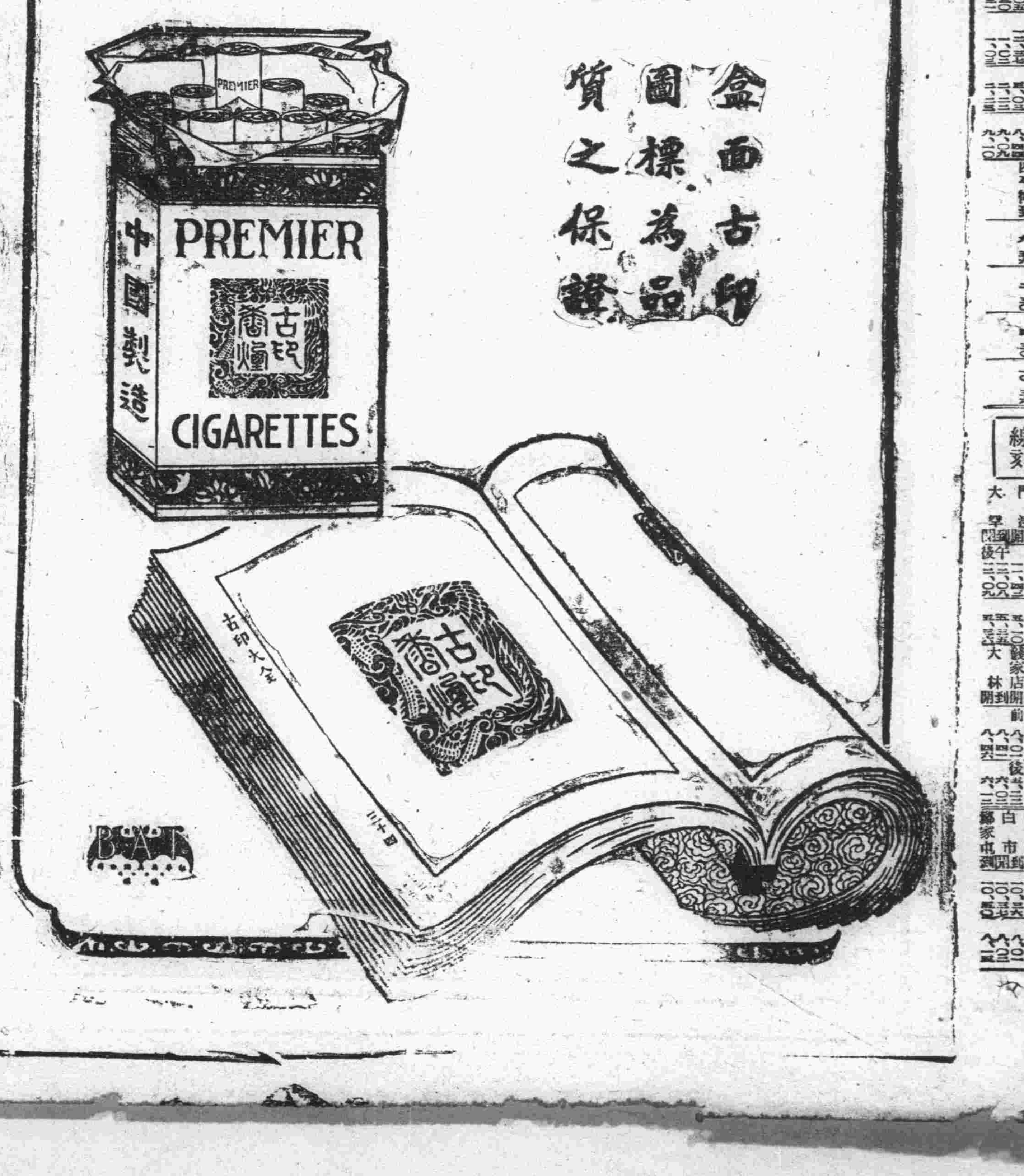

五代殘唐傳今日暫停

和大洪山人許覺園先生種菜歌步原韻（傳箬漁）

革命事業始及半、軍閥交鬨民塗炭、吾曹暫作壁上觀、不義必斃促彼算、大洪山人漢族豪、胸羅甲兵有謀斷、辛亥武漢起義師、鯈如神龍首尾見、仗劍叱咤鬼神驚、書生誰敢輕白面、功成解甲走京師、撫綏瘡痍招流散、或組政黨定國是、奔走不辭勞若怨、或秉董筆嚴褒貶、竊國大盜深忌憚、或佐權運或部曹、一官狐繫非所願、掛冠解組隱遼東、三月春風乘款段、二喬相伴擬娥皇、海國同棲有仙眷、我欣舊雨塞外逢、時訪雲窩叨盛饌、詩清如對輞川圖、禪悅曾餐香衛飯、書畫超俗追漢魏、中外同欽情宴宴、精持戒律却葷腥、園蔬有味嗜赤莧、種菜生涯與君同、君才獨多人所羨、多才必遭儕輩妬、何怪生逢絳灌、勸君莫作文與詩、詩文徒供人賞玩、勸君莫作書與畫、一切有爲皆夢幻、六時中佛理參、西方無量光燦燦、課餘種菜佐饔飧、客至無須典釵釧、良種發育賴化工、惡草不去必滋蔓、從古君子對小人、或芟除之或敬遠、若與共處相委蛇、莫不乘隙遭排竄、種菜之道通治理、解此可以紓國難、荷鋤佇看寰宇中、水深火熱民億萬

歐陽予倩自漢上來書賦此作答（大洪山人許覺園）

余生好奇古、風流薄時彥、所交惟游俠、無貴亦無賤、上客有黃衫、女友多紅線、平生豪邁急人急、愛讀荊軻聶政侯嬴伍員之行傳、南歐北梅皆莫逆、取其一藝能專名久擅、關東西日日走風塵、四十餘年無時不與惡俗戰、囊空如洗、所剩惟琴書、妻子相隨謀食惟筆硯、既不殺人而媚人、又不自媒而自炫、辭却五斗折腰米、拋却百步穿楊箭、忽見双魚遠自漢江來、中有故人書一片、上言常斯濁世我輩何能爲、下言覺園不貪失其爲覺園、予倩不貪失其爲予倩、敢說我輩終不窮、玉潔冰清決莫隨時變（予倩新作影戲曰玉潔冰清在漢口開幕）我聞斯語一笑答歐陽、君固稱狂我亦能稱狷

疊韻贈疑始（樊山）

選飯朝來擘裏蒸、銜杯無意近香冰、俠游柳市輕佗羽、嘉會蘭亭友謝藤、正議羣推醫國手、清齋即是在家僧、酒樓時與君相見、不管張吳飲此曾

觀日本劇後（續）（王小純）

然此陋習欲改良亦非侯舊戲完全改造不可、蓋吾國舊劇有「以假作假」之超然習慣、虛而輕實、於此劣點、乃不忍多求、如臺上之飲場等事、冷眼看來、極可駭怪、滿臺拋椅墊子、尤不可思議之奇舉、惜吾人不願深責耳

是日所觀之劇凡四折、第一爲「大藏卿」守田飾佯狂蹈晦之大藏村田飾一泉娘、莊麗之極、平平無甚異彩、次爲舞劇、熟練中節而已、次爲「與三郎」守田飾三郎村田飾妓富子、與三郎手及松山後、徘徊里閭、其妹與店伙某遇之門外、力勸歸宅一面老父、三郎無顏見父絕情逸去、坂東秀歌飾店伙、角色似吾國之「小生」口白清晰幽、嫻容色、恭謹圓練、紗絕妙絕、匪惟作戲應如是、作人抑何苦不如是、不禁興「禮失而求諸野」之歎矣、三郎逃去、往覓其舊日情妓富子、時富子已爲人妾、其夫方行賈未歸、三郎見富子後、解屐登堂、刷欠入座、一種舊好重逢之樂、形容淋漓、富子不肯負其所天、置鼠藥於酒以飲三郎、毒半作時、三郎歷訴當年舊話、富子亦感悔索刀自刺纏綿畢命後、猶聞北風怒號、而鐵馬丁多也、此一場表演佳極、服藥後屢々出巾拭唇、訝其味異毒發後、雖擬抓捽富子、而雙手交護腹痛腸烈、終不得暇、翻騰呢喃、不亂層次、富子悔痛而哭搶地撲天、髻解髮散、從始毒、至毒死、凡歷廿五分鐘、嗚呼至矣美矣、如此描摩、雖新戲而何傷大雅哉、次爲「迎神」漁夫對舞一肘一膝、應節合拍、余恐殺戲紛亂、割愛出場矣（未完）

筆記

石角山房隨筆（十五）（知非）

余身有事、不便久留、即索墨筆爲書符一紙觀其筆畫、頗形簡單、只上下一畫旁加一點、如卜字之形體、忽又謂曰、適所畫之符、恐不靈驗、急焚之、余再爲之另畫、如其言、嗣見另畫者、筆畫凌亂不辨起落、伊始半信半疑、私謂不知驗否、及懸之門上、而病竟若失、後族中或鄰佑設有是等病症、借挂壁上、無不相應如響初胡氏族中、有一讀書者、長於作詩、而短於爲文、一生不應考試、入極道學、詩又極其風流、據蔭棠云、斯人係伊之族祖、在世時、詩才敏捷、見景生情、脫口即出、至某處覩兩少婦、一若西施、一若無鹽、因得句云、雪裏梅花霜裏草、雲中白鶴雨中雞、對仗工穩、恰合題分、觀其詩句、死後尚能爲神、似未可信、宋廣平作梅花賦、嫵媚奇麗、嫵媚嬪紛、而心腸不啻鐵石、甚矣觀人固不在表、旨哉言乎、後聞人云、陰間官職升遷調補、大興縣實司其事、每年正月初一日縣內將紅簡帖、置之空屋案上、過日入屋視之、二十餘省、所有土地城隍、各將姓名書之帖上、於是函囑胡姓在京貿易者、到縣察看果係其人、從茲胡氏宗族、凡遇爲邪所擾者、借此符到家一懸邪即消滅於無形、輾轉相借、覓將此符損壞、後雖求而亦弗得矣、事後懸揣、其初所、畫如卜字狀之符、大抵因太清楚、恐人仿效、故托無靈取銷、此當日胡蔭棠爲余所言、至是否有無、余亦未敢確定、姑妄言妄聽之可

談叢

任生（開原趙無懷）

腹外鼓擲於數丈外、匐匍弗敢起、門僧曰、生胡驕、驕則技不進而必有所挫、胡不知養志之方、技擊之道、貴乎養志、虛心求之、切已習之、涵泳繹之、即精焉、不可自滿、自滿者、自敗之道也、余少林僧也、師兄十七人、藝之精純、余不如也、然皆死矣、昔俱在時、聞北方有標車往蘇州者値數十萬金、保標者僅一男子、且尚在病中、議共劫之、自以爲唾手可得、欣欣然皆有得色、乃追隨於途中、至一旅舍、時銀河斜掛、繁星麗天、余登房爲之巡風、彼十七人皆下、余揭瓦俯視見一男子已睡熟、燈房一婦人作針指、忽顰眉者數、取針投窗者十七、寂靜無聲、余異之、婦人忽仰面笑曰、速去、不然命喪矣、同來之十七人、汝收拾之、余大驚、下視則皆仆於地、不知所中何傷也、天曉、則見每人之心部各有針一、滋訖、遂不敢問江湖事、余之不亡也幸矣、世事崎嶇可不愼哉、言訖而逝、生自遂謹愼異常以終老焉

裕德觀劇記（華靈）

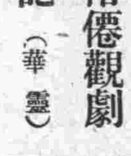

及二本之「見此情不由人」一大段二六、及後之「尊一聲、夫人聽端詳…」快板、均不過爾爾、再後尚有買潤仙之空城計、愚則不敢贊一詞矣、最末則爲郭小芬之遺遙津、小芬姊妹三人、前由京而津、而連、而營、抵營後、樓霞均適人、眞有雲去樓空之概、霞現尚克盡婦道、樓則自離異後已有日趨下流之謠矣、芬二次由奉來營、雖攜有小蓮芬、小蓮升然二伶尚不逮樓霞焉、小芬在現代女伶老生中、除小蘭英、孟小冬三數人外、可謂首屈一指、惜不居京、圖藝業之進展、而四處流連、或芬母別有懷抱乎、芬之念、白、唱、作、以至於裝扮、均有可取處、較之本日臥龍先生、明眼人、自有定評、不待愚之嘵舌也、王鳳池之曹操、作白均可唱工稍差、臉譜亦向欠研究、惟是劇描寫曹操、華處、似嫌過火、阿瞞半生雖奸、有時尚以厚自命、雖助桀爲虐、亦不能若劇中之處處逼人（本日華赤臂）然不若是、固不足以刻畫奸人之奸、而顯劇情之動人也、飾穆順者爲笑鴻影、是伶亦曾獨樹一幟、今則硬裏子、三花臉遇缺即補、音則聲竭力嘶、尤異曩昔長此以往、則候補戲包袱、不卜而知矣、芬於寫詔等場、無甚精采、惟逼宮時、則精米時見、其如「…奠酒三杯」「不能回歸」「殘兵敗隊」等句、博得彩聲不少、而尤以「…好ｲ傷悲」一句廻龍腔、有繞樑三日之嘆、總觀全劇、無疵可評、但逼宮時、不若現在連埠郭翠英之悲耳（完）

十五年八月十日燈下記

破天荒之文化餘興

滿蒙文化協會爲鼓舞在連之文化趣味、特於西公園特設娛樂場請李文權氏主辦一切所有燈謎及詩條等大受歡迎玆選詩條數條以供衆覽每日下午八鐘十條鐘舉行

山根雲腳水口口
茫茫、遙遙、潺潺、羅羅、悠悠

空留遺口萬人看
跡、幾、像、石、澤

未信口口盡少年
班曹、王孫、登庸、曹何、同年

學錢無措口兒回
令、聽、喚、惜、吟

口作尋常戲墨看
不、敢、休、莫、盡

白髮幾人懷故口
主、國口里、塚、苑

口將歸夢繞高堂
每、時、且、聊、好

綠楊村口水東
西裏、北、舍、郭、外

口年九月此經過
去、昔、兩、年、昨

北斗有光清漏口
寂、永、肅、靜、淒

畫工口意教停蓄
立、雅、無、有

著縹緲口雲雨
入、兮、空、作、興

百族口綢繆
相、與、共、喜、五

出口三十里
門、城、都、闕、京

世口乏男兒
上、路、不、豈、若

典到口口衣
故人、未栽、小兒、嫁特、舊朝

始知同口口
性情、本原、騷屈、心結、心言

東三省官銀號廣告

本銀號資本總額奉大洋貳千萬圓東省重要地點及京津中魯各地均設有分號及通滙機關專辦滙兌押滙抵押放欵貼現放欵保證放欵以及收受定期活期各種存欵并設有倉庫以備堆存押欵貨物利息滙水無不允辦事手續異常敏捷凡蒙惠顧無任歡迎

玆將總分號營業要目列載於後

（甲）匯兌　本大洋匯兌券免費匯兌地點　奉天、東豐、通遼、通化、興京、綏中、柳河、寬甸、洮南、彰武、新立屯、新民、法庫、興成、蓋平、遼源、公主嶺、山城鎮、開原驛、范家屯、北鎮、盤山、西安、海龍、本溪、台安、鳳城、錦西、西豐、海城、臨江、輝南、岫岩、遼陽、黑山、錦縣、義縣、莊河、八面城、康平、安東、鐵嶺、營口、四平街、郭家店、桓仁、昌圖、遼中、復縣、撫順、吉林、長春、延吉、哈爾濱道外、哈爾濱道裏、双城、寧安、下九台、黑龍江、呼蘭、望奎、佳木斯、安達站、綏化、巴彥、山海關、昌黎、留守營、黃縣、龍口、隱春、上列地點係票匯信匯概免收費至於電匯手續不同匯水電費臨時商定　免費匯款彙收公濟平市錢號銅元票如交他行發之匯兌券每百元加收匯水壹元

本大洋匯兌券照牌價作匯上海現元地點　奉天、營口、吉林、長春、哈爾濱、北京、天津

本哈爾濱現大洋券免費通匯地點　奉天、吉林、長春、哈爾濱道裡、哈爾濱道外、延吉、琿春、佳木斯、寧安、雙城、黑龍江、黑河、海拉爾、滿洲里、安達站、望奎、綏化、呼蘭　本哈爾濱現大洋券並得在上列各處匯兌京津申及濟南青島煙台銀洋欵項其匯水行市臨時商定

（乙）押匯　辦理押匯各地點　奉天、營口、開原驛、錦縣、安東、鐵嶺、四平街、海城、遼陽、新民、遼源、通遼、公主嶺、范家屯、大連、吉林、下九台、長春、哈爾濱道裏、哈爾濱道外、黑河、天津、上海

（丙）各種放欵　總分各號均可商作放欵

（丁）各種存欵　收受定存活存各地點　奉天、營口、開原驛、公主嶺、四平街、鐵嶺、新民、海城、遼陽、遼源、通遼、錦縣、安東、范家屯、吉林、長春、延吉、哈爾濱道外、哈爾濱道裏、黑龍江、黑河、海拉爾、安達站、望奎、綏化

（戊）倉庫　設有倉庫各地點　奉天、營口、公主嶺、海城、長春、哈爾濱

延壽三十年

中國人民有辦事能力之時期、平均在三十年至四十年、此時期後、骸節筋骨漸堅硬不靈、軀幹日見屈曲、纔現龍鍾老者之象、無能耐勞、欲享康健快樂長生之福、奚可得哉

第威德補腎丸、乃熟諳醫理精能之化學及醫士所製、彼輩於延壽藥劑曾詳加研究、故此丸能發展全身肌肉、造成清潔血液、防止虛弱免除疾病及未老先衰等情狀

幼年者 服第威德補腎丸身體及智力均得相當充份之發展

壯年者 服之、腎部康健、血液清潔、身體強壯、人身主要機體常存幼壯情況、不致易於衰老

老年者 服之、得恢復體力腦力增加各部效用、血液清潔、壯旺活潑得多享三十年壽齡、安妥無恙

請附郵票十分、索取此衛生益壽靈藥之試服樣品、即由、貴埠葯房購用整瓶亦可

價目　大瓶二元七角半　半打十五元　小瓶一元五角　半打八元

東三省總代理　營口　源來盛洋行

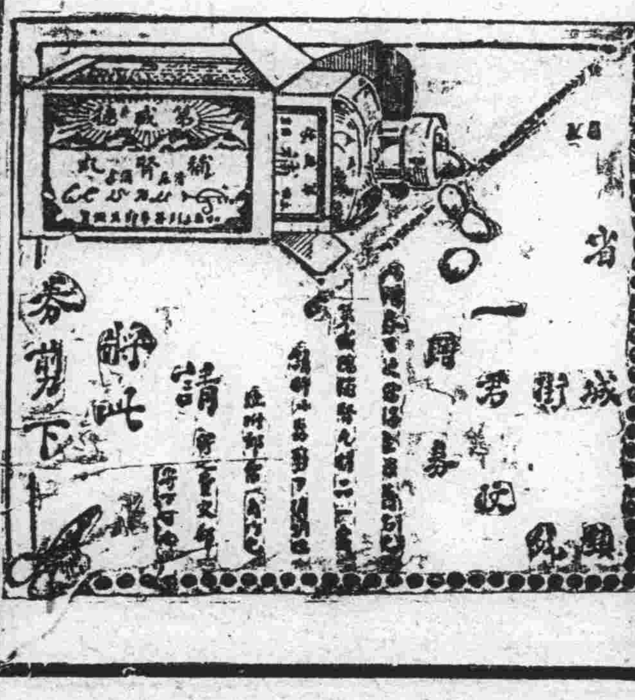

南方氣候潮濕以致北方醫士身弱

彼曾服用韋廉士大醫生紅色補丸治愈彼之腦筋刺痛衰弱等症

改變水土易致疾病若北方高燥生長之人驟然遷至南方潮濕之區且飲食不合其胃自然疾病隨之突即如北京西醫王聯魁之證書足可爲據矣王君來示云鄙人生長燕京少習西醫學成後即投身軍界充福建第一旅軍醫長之職在莆田軍次時因感水土不服遂致倚病榻而職責所在尤不得不帶恙辦公職是之故賤體憔悴更不堪矣于是日呻吟床榻飲食不進腦痛如刺後經同僚介紹謂韋廉士紅色補丸功能治療山嵐瘴氣水土不服而與賤恙適合隨托便友在福州購買半打試服不啻六瓶服盡賤恙盡失體力強壯有過囊昔鄙人本擬先購六瓶不過試服而已今竟奏全功眞令人喜出望外今奉上敝人服元後所攝小照一表謝忱並希登諸報端使吾同胞其有患同病者閱後得有問津矣

腦筋刺痛之爲患乃是腦筋無力其起病之由在乎血薄氣衰所謂血不養腦也韋廉士大醫生紅色補丸有淸血補血之奇功且血液強健則腦筋亦強健矣是以此丸曾經治愈無數之患血薄氣衰腦筋衰殘　少年斲傷　瘋濕骨痛　臀尻酸楚　腰痛背楚　皮膚諸恙　山嵐瘴疾者對于婦科各症尤爲神效凡經售西藥者均有出售或直向上海江西路六十號韋廉士醫生藥局函購每一瓶大洋一元五角每六瓶大洋八元郵費在內

醫康健談奉送索閱者　敝局印有精美小書名曰名醫康健談如欲索閱祈即寄一明信片至上海江西路六十號敝藥局原班郵送不取分文

熱症及喘咳服嬰孩自已藥片得獲治愈

福建廈門寶記洋行許西湖先生聲稱嬰孩自已藥片爲嬰孩最妙之聖藥其來函聲明如左云　啓者客年七月內人產一男兒滿月外時患熱症及哮喘服藥無效後承敝友蔡君介紹貴局嬰孩自已藥片服之無不見效弟立即購辦一瓶照仿單與小兒服用未及二瓶其熱即退再服一瓶哮喘經已痊癒功效之速令人欽佩實乃嬰孩最妙之聖藥特此數言以鳴謝悃

嬰孩自已藥片正是嬰兒及小孩之靈藥專治小兒寒熱往來　胃弱不化　大便秘結　肚痛腹瀉　驚風痰厥　出牙各症　蛔蟲等患凡經售西藥者均有出售或直向上海江西路六十號韋廉士醫生藥局函購每一瓶大洋六角每六瓶大洋三元郵費在內收用郵票

韋廉士大醫生紅色補丸　Dr WILLIAMS' PINK PILLS FOR PALE PEOPLE

本線發着時刻（北行）

8.00	11.05
9.30	10.00
8.08	11.10
9.40	10.11
8.15	11.20
9.49	10.22
8.16	11.22
9.51	10.24
8.40	12.02
0.27	11.05
9.07	12.39
1.00	11.46
9.12	12.45
1.05	11.52
0.03	1.57
2.08	1.10
0.09	2.05
2.15	1.20
1.23	4.45
1.44	3.09
1.28	4.51
1.50	3.15
2.24	11.35
2.58	4.35
2.31	12.45
3.10	4.50
1.26	2.28
4.17	6.11
1.41	2.56
4.37	6.32
1.42	2.58
4.39	6.34
2.08	3.40
5.12	7.10
2.14	3.55
5.20	7.26
2.59	5.15
6.19	8.27
3.04	5.17
6.22	8.32
3.12	5.30
6.32	8.43
3.13	5.33
6.34	8.48
3.23	5.50
6.45	9.00
3.35	6.10
11.20	7.05
4.37	8.15
1.30	8.40
4.43	8.30
1.45	8.46
5.15	9.35
2.54	9.28
5.17	1.07
9.31	12.08
5.48	1.55
0.10	12.51
5.54	2.03
0.15	12.57
6.52	3.35
1.41	2.19
6.57	3.35
1.47	2.25
7.53	5.10
1.00	3.50
7.59	5.20
1.06	4.00
8.32	6.13
1.52	5.35
9.00	7.00
2.30	5.35

（南行）

8.30	12.00
6.50	10.30
9.18	12.50
7.57	11.23
10.05	1.40
9.10	12.10
10.15	1.49
9.22	12.20
11.34	3.13
11.10	1.45
11.43	3.19
11.20	1.55
1.06	4.45
1.07	[illegible]
1.12	[illegible]
1.18	[illegible]
1.53	[illegible]
2.17	[illegible]
11.47	[illegible]
8.12	[illegible]
12.20	2.42
8.54	3.30
11.26	2.50
9.00	3.55
1.28	4.35
10.35	7.03
1.40	4.55
10.50	7.45
1.50	5.07
11.02	7.53
1.51	5.10
11.05	8.01
1.59	5.20
11.15	[illegible]
2.00	5.28
11.18	8.14
2.45	[illegible]
12.20	9.17
2.51	[illegible]
12.28	[illegible]
8.16	[illegible]
1.02	[illegible]
3.17	[illegible]
1.04	[illegible]
3.34	[illegible]
1.27	[illegible]
4.26	[illegible]
2.33	[illegible]
4.35	[illegible]
2.45	11.52
2.04	3.56
2.10	4.03
4.10	5.48
4.20	5.55
5.28	6.53
5.34	6.59
6.14	7.34
6.57	[illegible]
7.00	[illegible]
8.55	[illegible]
8.23	[illegible]
9.00	[illegible]
8.30	[illegible]

大連新聞

大連中日市民 歡宴王氏之盛會
歡迎者加入之踴躍 雨聲不輟中之高樓快聚

來連之前奉天省長王永江氏、原定於三日回金、因大連中日人士久欽王氏之爲人、咸欲開一盛大之歡迎宴會、以表敬意、已由大連民政署長、市長、日商業會議所會頭、大連小崗西華商公議會長、遼東、滿日、大連、各日文報、泰東、關東、及本報社長各漢文報社長、發起於四日午後六時半、在監部通泰華樓特開中日市民聯合歡迎宴會、王氏以情不可却、遂多留一日、當日午后六時中日參與歡迎者、卽紛紛前往一時監部通泰華樓門前、車馬水龍、頓呈盛況、當時降雨不輟、歡迎者不因此減其踴躍也、到場者有杉野市長、岸本稅關長、金福鐵道堀社長、兩華商公議會長張德純龎睦堂兩氏、立川市會議長、古岳憲兵分隊長、中國方面各市會議員、中日各報社長、及其他中日各方面人士等、共一百三十餘人、岸本稅關長杉野市長兩公議會長及邵愼亭氏、與王氏同座作陪、將近七時王氏卽偕其顧問岩間德也氏乘自動車到場、當由杉野市長張龎兩華商會長及邵愼亭氏等、引導入席、就坐後由杉野市長起立述歡迎之詞如左

今日大連中日市民、爲王前奉天省長、特開歡迎宴會鄙人不敏、然代表主人方面、畧述歡迎之意、王前省長當任財政廳長、及代理奉天省長時、卽享盛名、今已無贅述之必要、王省長在奉尤其於財政方面擧顯明之治績、亦爲吾人周知之事實、際茲來連之時、忙中抽暇蒙移玉駕臨、實爲吾等與會者之欣幸、今晚雖屬薄酒粗餐、尙望開懷暢談云云

杉野市長致詞畢、歡迎者一同擧杯祝王氏健康、王永江氏起立作答如左

鄙人此次來連、專爲拜訪滿鐵社長大連民政署長、日長兩華商公議會長及他中日各方面知交鄙人在任時深荷諸位之隆情厚意、前次適奉回金、本擬早日前來、特以病軀未健、家事糾纏、是以遲遲至今、始有此行今日荷蒙諸位之寵招、羣賢畢至、實不勝感謝之至、謹借杯酒、爲諸位祝健康云

王氏詞畢談笑甚歡、酒半酣、復擧盃謂未能一一趨前作謝、謹以諸公共進一觴、衆人乃一律乾盃以答之、席將終、又由大連華商公議長張德純氏、擧起先導歡迎同爲王氏三呼萬歲、賓主盡歡近九時、方始散會

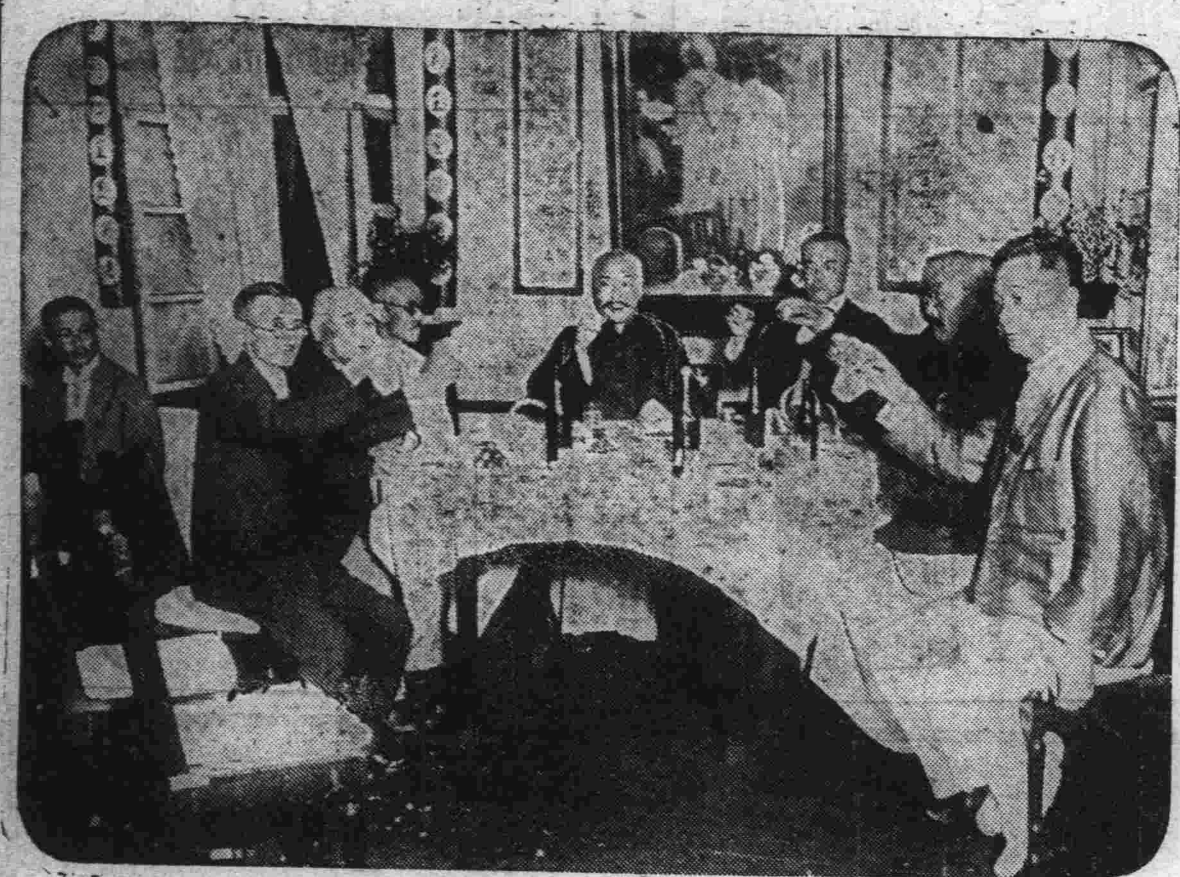

大連市官民合開之 王永江氏歡迎會

中央王永江氏左岸本稅關長立川市會議長 杉野市長右爲岩間顧問張本政龎睦堂諸氏

王氏已回金州矣
送行至大連驛者甚多 安廣滿鐵社長等均前往

來連訪問各方面之王永江氏、連埠官民有志者爲表示誠意、於八月四日、於泰華樓開歡迎大會、散會後王氏卽回大和旅館少憩、卽乘九時半之列車重途赴金、至驛送行者有安廣滿鐵社長、太平副社長、森理事、上田秘書役、張大連公議會長、龎小崗子公議會長、各新聞及通信社長及其他中日官民不下四十餘名、須臾車到乃爲懇切恭敬之禮而別、王氏遂同岩間顧問相伴歸金矣

龎氏爲子完婚
並新屋落成式 紳商預備賀儀

大連小崗子公議會長龎睦堂氏擬於陰歷七月八日在其府第擧行新築宅舍落成式、當日並爲三子結婚、大連方面中日官民紳商等現正準備前往致賀、均在小崗子公議會內報名、已達至三百餘名公議會書記云、同志等共訂製華美之帳兩架、匾額四架、以爲該日見慶賀之品云

指導員赴鄉講演

關東州果樹組合本部指導員楠美冬太郎、擬於左記日期赴各處指導果樹一切事項、其日程如左

八月六日 嶺前屯
八月七日 大連灣會
八月八日 市內白雲山及嶺前屯石道街
八月九日 欒家屯廟嶺屯
八月十日 南關嶺會
八月十一日 海貓屯會

現在大連民政署殖產係正整頓此種事宜、將通知各處云

海岸乘凉中之 一童被狼咬傷

旅順管內方家屯日拍嵐子屯五十一番戶農家宿連才之孫、宿双頂子、年八歲、三日午后八時、與其兄小生子、年十一歲、外有同屯人十餘名、因天氣蒸暑、同往南海岸乘涼、於四日午前三時、双頂子被凶猛之狼嚙去、竄入高粱地中、復至海岸、將小生子胳膊咬住、放聲大哭、狼則逃遁於老鐵山方面、村民大擧、將双頂子於高粱地中找出、已負重傷、幸未死去、近來旅順多狼、拍嵐子方面尤甚、故被害者頻出云

聽妾言虐待櫃夥 激起罷業風潮
幸經說和始平息

西崗子久壽街四番地連陞堂澡塘櫃夥三十餘名、於七月二十八日午前、全體罷工、各欲解散、以歸故鄉珍後經許國祥及衣某從中說和、雖紛擾一番、復得恢復原狀、考查其原因、聞係該堂主人朱連昌於前年納一小星王氏秉性不良、特別殘苛對於一般櫃夥、常生惡感、於彼等飲食、尤甚吝嗇、是日晨餐、又與以腐敗飯食該櫃夥等以爲當此夏季、衞生爲要、若食此酸臭殘飯、恐有腹痛之虞、是故各自於飯店購用、聞朱連昌善聽其小星之言、買惡於櫃夥、雖說和得一時平穩、但朱某與其妾王氏若不悛改、將來難免不再起罷業風潮云

被革村長又犯 妨害飲料罪
公民代表告訴

沙河口管內西山會東黑石礁前村長孫傳敏者、乃一武斷鄉曲依勢凌人之徒也、在村長任內、因行爲不端、被當局罷免、但彼仍怙惡不悛、恣意橫行、因築垣掘井侵佔人地事、惹起全村村民之公憤、在大連地方法院提起訴訟、彼大言不慚、謂有某大人保護、萬事不妨云云、彼於吹毛求疵中於最近天降大雨、水流成河之際於其門前之溝壑中、築堰擋水、堰之南有一村民全體食水之井泉一處、查該溝爲東高西凹、水向西一流、而水流至該堰、因被其阻碍、遂轉向南流、因之村民食水之井泉、致流入濁水、且湍入淤泥、甚至糞尿穢土蛆蟲等、均沖入井內、全村人因無處再可食水、曾與之交涉、奈彼一概不理該村民等無奈、擧出代表數人、偕同新村長孫萬仁等、於四日午前九時、赴沙河口署保安係請願齋藤保安主任允飭臺山屯派出所警吏前往調查核奪、後事如何、尙未得知、想該井旣關係全村村民之生活、今忽被惡徒孫傳敏一人擾及全體不安、當局實宜公平處理、不可稍容假貸也

鮮菓蔬菜組合 組織視察團
赴日視察商業

大連鮮果蔬菜組合、於八月四日發起觀光團、赴日本廣島神戶大阪等地、視查商業狀況、以冀開發實業、蓋以日本國內提倡出口貨、出口貨愈多、則收入愈廣、故對於出口貨稅金特別減收、況官府爲提倡貿易於去口貨物之稅金、更有相當之補助、務期貨品流於遠方、便利無分遐邇、事經該組合長澤田賢太、呈請官府、已得許可、擬於八月六日乘亞米利加丸首途赴東、然對於視查團員、在各地有碍公益或發生意外則保證人負完全責任、玆將其住所氏名列下、本籍山東省萊州府掖縣官庄村現住所大連市浪速町二丁目一百二十四番地

商號春祥和 王明泰

一、本籍山東省萊州府掖縣房家村現住所 大連市 奥町四十九番地
商號双德棧 王聘臣

一、本籍山東省牟平縣萊山
商號金生福 任善志

一、本籍山東泰安縣嵩腴村現住所大連市信濃町市場五十七番地
商號同昌福 明吉昌

一、本籍山東省登州府福山縣曲家村現住所大連市監部通一丁
商號同德號 王竹亭

一、本籍山東省登州府福山縣芝水村現住所大連市奥町
商號三盛德 牟海亭

一、本籍山東省萊州府掖縣城裏現住所浪速町三十番地
商號聚泰成 趙金成

一、本籍山東省登州府萊陽縣五嵐口現住所大連市岩代町二十番
商號同泰興 宋守和

沿線之警備問題
憲兵隊長與警察當局 交換視察意見協議具體辦法

爲本年度之檢閱、於上月中旬、約經二十日間、將沿線各地之分隊派遣所、詳細調查之小山憲兵隊長、於八月四日午後七時二十分之列車歸上、於五日午前十時在關東廳訪問久保警務局長、就沿線一帶警務問題、磋商良久、約四十分、卽辭去、而小山隊長對記者之談話如左

此次之結果、極佳、爲警備狀況、視查一周、今已訪問久保警務局長、得其眞意、將來關於地方行政、受關東廳之指揮於沿線各地、有胡匪發生事件與警務局負有連帶責任、近有某新聞紙、謂警務局與憲兵隊疏隔不一致、純係一種評傳、其間實有連帶之責任、及小山隊長辭去、復見久保警務局長其言如下

會見之內容、大抵不外交換視查意見、協議警備具體的辦法、憲兵隊有補助憲兵、今後萬事得宜故在滿人民得免意外驚擾、實無上之幸福

法院事項

提起訴訟原告于松珊被告董雲山請歸還元本八十六圓五角件提起訴訟（七二〇）原告黃海被告張樹柳請求貸欵小洋二十一圓之件提起訴訟（七•二二）原告冀有盛被告張樹柳請求貸欵小洋十五圓八角之件提起訴訟（七•二二）

經濟欄

浦鹽穀物取引所
開發起人股東會宣告成立矣

烏蘇里鐵道及浦鹽港之繁榮策其第一步蘇維埃聯邦會已計畫之矣所經設立之浦鹽穀物取引所於七月二十六日開催發起人股東總會（一）以人民委員會承認之定欵爲基礎對於通過之穀物不徵收印紙稅及手數料（二）據本年十二日承認定欵討議任命當任理事二案其結果理事爲極東銀行支店長（浦鹽哈爾濱之兩氏）烏鐵局長謝諾夫副理事蘇斯克商業人民委員會長克斯獨（國家貿易部）秀克諾氏開始營業自月之十七日市開云

大可注目之 印度幣制問題
與孟買銀價低落

大連錢鈔市場之銀上場于四日以還大有反提之勢至五日開行時首卽趨於迷低中依最近來處之情報所謂印度通貨及經濟委員會之建議印度政府將來決定以印英滙兌依一志六片而公定爲基礎故於大連市場方面頗爲注目然此種問題倘將來實現實與金貨有莫大之影響玆將近來於孟買上場之銀價並日期之低昂開列於左

七月一日 六八留比十六分九
七月十日 六八留比十六分十一
七月二十日 二六八留比
七月卅一日 六七留比八分三
八月一日 六六留比八分三
八月三日 六六留比四分一
七月四日 六六留比十六分五
七月五日 六五留比十六分十三

若考其原因係世界銀塊之低廉所致然左記之印度幣制問題依一般商家之思想若成立時實與商界有重大之刺戟云

錢糧商情

特產市場之情況、又復陷於暗淡之地位、大豆之市況、尙爲滯遲其市高梁因買方、不見踴躍則商勢情形、亦行爲之滯澁其市、豆餅市況、頗形看活豆油現物尙有幾分提强之傾向、高梁爲銀價看低其市之故復行上提至二四錢之譜、四日午後所到之特產、大豆三十八車、高梁六車、包米二車小米四車、吉豆一車、合計五十一車、五日午後所到之特產、大豆到三車、豆餅到一車、合計共到四車云

▲錢鈔市況、仍然沉衰其市、銀價依仍低弱其市、蓋爲上海之華商、多持以買金之方針、故而銀價因被所右左、致使其市不有所活動、海外材料、五日開場、倫敦紐育銀塊共行呈以反撥之傾向、雖日滙兌低八分之一、然亦無甚影響、上海之標金、三百二十八兩八 滙申七十一兩七兩零、大洋百圓九十金、鈔票市稍看快云

南滿銀行實行減資

南滿銀行陷於停止營業之窮狀除行解散外幾無他策其後岡部直氏就職專務以來漸有復活之氣勢然據股東總會決議以百五十萬元之資本金減資爲五十萬圓岡部氏曾訪問關東當局對阪谷課長備述銀行之詳細現狀求其承認阪谷課長亦爲諒解之矣最近卽將接到認可之指命銀行側施行諸股之整理對於開始營業之準備待有減資之認可施行交換親股票云

日本稻米欠收

自五六月以降各地天候不順遂爲稻作業之大恐慌政府當局亦爲之憂慮而最近之旱魃愈爲之惡化農林當局亦自重更應處分之陳米未不數萬石亦保存不放對此因米價不見昂騰亦有賣却之理由本年之作業必有懸念之用心云（東京專電四日到）

改增壚稅率
於八月一日實施

東三省鹽運使鈕文選氏七月卅日爲提高鹽運稅率所發出之通令如左奉票暴落高唱至五百元今日鹽稅對於從來現大洋一元對奉票三元者招有莫大之損失故今爲免去損失計換算率奉票五元對此自八月一日決定實施云云

商情（五日）

特產行市（早市）

▲大豆 先物

期限	開行	最高	最低	散行
八月末	六〇七〇	六〇九〇	六〇六〇	六〇九〇
九月末	六一三〇	六一六〇	六一三〇	六一六〇
十月末	五九九〇	六〇〇〇	五九八〇	六〇〇〇
十二月末	五七九〇	五八四〇	五七九〇	五八四〇

所成數 百七十九車

▲豆餅

期限	開行	最高	最低	散行
八月限	一九八〇	一九八五	一九八五	一九八五
九月限	一九九〇	一九九〇	一九九〇	一九九〇
十二月限	一九一〇	一九二五	一九〇五	一九二五

所成數 五萬四千片

▲豆油

期限	開行	最高	最低	散行
八月限	一七一五	一七一五	一七一五	一七一五
九月限	一七三〇	一七三〇	一七三〇	一七三〇
十月限	一六九〇	一七〇〇	一六九〇	一七〇〇
十二月限	一六七〇	一六八〇	一六七〇	一六八〇

所成數 六千箱

▲高粱

期限	開行	最高	最低	散行
八月末	三三〇〇	三三一〇	三二七〇	三二九〇
九月末	三四〇〇	三四一〇	三三八〇	三三九〇
十月末	三三六〇	三三七〇	三三六〇	三三七〇
十二月末	三三一〇	三三一〇	三三一〇	三三一〇

所成數 九十七車

銀

先物（前場）
十三日 一〇六四五 一〇六四五 一〇五四〇 一〇五六五
所成數 二百四萬元
廿七日 一〇六四五 一〇六四五 一〇五四〇 一〇五五〇
所成數 百五十五萬元

	銀對金	銀對洋	金對洋
開行	一〇六四〇	一一七五	一二三五〇
九時	一〇六四〇	一一七五	一二三五〇
十時	一〇五九五	一一八〇	一二二四〇
十一時	一〇五九五	一一八〇	一二二四〇
十二時半	一〇五九五	一一八〇	一二二三〇

所成數 銀對金 十六萬元 銀對洋 一萬元

先物（後場）
十三日 一〇五四五 一〇五二〇
廿七日 一〇五三〇 一〇五四〇 一〇五一〇 一〇五〇八
所成數 六十七萬元 七十四萬圓

	銀對金	洋對金	銀對洋
二時	一〇五•四〇	一三〇•七五	一二四•五五

所成數 銀對金 二萬一千元 銀對洋 一千元

北滿市況

特產（五日）

	開行	散行
開原（大豆一斗建）		
八月限	八二•〇〇	八三•二〇
九月限	—	—
同（高粱一石建）		
八月限	—	—
九月限	—	—
長春（大豆一石建）		
八月限	一七•四〇	一七•六八
九月限	一七•五三	一七•五一
十月限	一七•六一	一六•五八
同（高粱一石建）		
八月限	八一•〇〇	八•一〇〇
九月限	八•四〇〇	八四•六〇
十月限	—	—
公主嶺（一石建）		
八月限	一〇•二〇〇	一〇•二〇〇
九月限	一〇•五六〇	一〇•五六〇
十月限	—	—

錢鈔

	開行	散行
奉天（金票）		
近期	四八五•〇〇	五一九•〇〇
遠期	—	—
開原（金票）		
近期	四九八•〇〇	五〇三五•〇
遠期	—	—
同（鈔票）		
近期	五二六•〇〇	五三〇•〇〇
遠期	—	—
安東（鎮平銀）		
近期	一•五三〇	一•五一九
遠期	一•五三二	一•五一六
營口（過爐銀）		
現物	二兩六八	—

奉票行市（五日午前）

奉天現物 五〇六•〇〇
開原現物 五〇二•〇〇
同鈔票現物 五三三•〇〇

滙兌行市

倫敦銀塊 二九片四分一
同先物 二九片四分一
紐育銀塊 六三仙八分
美英（寄） 四弗八六仙六分五
電信（引） 四弗八六仙四分一
美日電信（百圓） 四七弗二分一
中美電信（百圓） 七〇弗八分三

▲上海外國爲替相場
電信爲替出來值表（五日到）
倫敦（兩） 二志一〇片二分一
日本（百圓） 六七兩八分七

▲上海金票交易所（寄付）
標金 三二九兩三匁

▲倫敦向爲替相場
電信爲替銀行買（五日到）
伯林 二〇金馬克四二
巴里 一七〇法〇〇
ブラッセル 一七二法〇〇
ミラン 一四〇テリ四〇

大阪綿糸（五日）

限月	前場寄	前場引
八月	二五六•四〇	二五六•八〇
九月	二五七•〇〇	二五六•六〇
十月	二五五•一〇	二五五•六〇
十一月	二五四•三〇	二五四•八〇
十二月	二五四•一〇	二五四•四〇
一月	二五五•一〇	二五五•〇〇
二月	二五五•三〇	二五五•三〇

鐵路時刻

純良人造氷 用者得安心之氷也

敝社之人造氷於衞生試驗之結果業經證明品質最良矣無論作飲料無拘裝入氷箱氷鑵一切食品均極適宜經濟儉節安全第一之氷卽敝社所造之氷也批發零售不悞主顧

大連市信濃町市場區 電話（七〇五七、四五三三）（製氷專用、三五八七）
滿洲水產株式會社

油房出兌

啓者敝號今因東夥不欲前圖所有房產鋪墊機器鍋爐等等情願出兌倘有兌者請到敝號面議一切恐未週知特此佈告

大連市千代田町 電話五〇三五番
玉昌合油坊啓

聲明營業廣告

敬啓者鄙人在大連市西崗街二五六番地（大衙門西邊路北）建築樓房數間向南門面開設慶昇號今已數年多蒙諸君惠顧不勝感激之至今又在門市北部怡順成油坊後身設立大倉庫一處週圍板帳向西大門專辦各種雜穀米面飼養家畜雜糧豆粕粉肥料大麻子粕舖炕白蘆葦蓆生熟古鐵爐炭麻袋谷糠棚布紅土缸甕各種新窩棚鐵板園糧所用葦摺子其他雜品俱全今又在大連管內欒家屯會廟嶺屯字廟嶺前設立萬春苗圃多年經明師專畦植山定子砧木苗又另接妥各種苹果苗桃苗梨苗櫻桃苗美桂香葡萄苗出賣以上各種果苗成績良好高營保足五六尺以上與買主栽植與山東此地水土冷熱最能相宜結果皮色艷美口味淸香較外埠運來之果苗勝強數倍兼長的十分茂盛又兼辦有害果樹蟲酸糟液喞果樹過燐酸肥料剪樹枝用剪子果樹園週圍所用洋鐵絲子俱全如有購者請至敝號或敝圃接洽無任歡迎至於以上如栽植培養方法不明或害蟲酸糟液及喞果樹過燐酸肥料使用方法不明省以及果樹園內容一切有不明者盡祈親臨敝號或敝園敝人必詳細指導不悞恐未週知特此聲明

大連市西崗街二五六番地（西崗子大衙門西邊路北）
大連管內欒家屯會廟嶺屯字廟嶺前一番戶ノ一
長電話五八五六番

慶昇號
萬春園 苗果
主人孫文慶

連陞棧廣告

本棧此番開辦與前大不相同因爲擴充營業起見特租妥浪速町三階大樓壹處通共百有餘間寬濶潔淨熱鬧非常男客女眷各有分室迎送週到方便寢食貴客駕臨一試便知不謬也

大連市浪速町 電話七四六〇番
本棧主人謹啓

協和醫院

西崗龍商大街
內科 外科 婦人科 花柳病 戒除阿片嗎啡癮 新到德國六〇六新藥
協和醫院（電四四〇一）
總理 院長 安凌達

爲程乃斌君之遺族 募集恤金

程乃斌氏先後歷充泰東報及本報記者爲人忠誠篤厚服務社會十餘年知與不知莫不交口譽之不幸於上月間遽赴玉樓之召程氏生前以廉介自守身後遂不免蕭條孀婦遺孤慘苦之狀爲有心人所不忍睹鄙人等與程君旣有交誼不能坐視用特發起募集義金以恤資撫所望惻念程君遺族者皆能傾囊相助源々而來不惟鄙人等銘心不已卽死者亦當感激於地下也現規定辦法如左

一、義金限度（須在兩元以上）
一、收欵地點（小崗子公議會及市內滿洲報）
一、屆止日期（由八月一日起至九月一日止）

發起人
龎睦堂 孫子傑 劉召卿 張蔭菴
徐香圃 段心一 畢乾一 西片朝三
劉仙洲 王茂田 呂儀文 橘秀一
傅立魚 市川年房 平山武靖 金念曾 劉炎生
監少齋 沈止民 張幹臣 孫毅五 王恕存

總發行 大連監部通

請用雙妹老牌夏令優美化粧妙品

長電話 八二八一番

雙妹老牌花露水

二瓶香露經爐煉 洒向天涯濯垢汚

大號四角三分 三號一角六分
二號二角七分 四號一角一分

雙妹老牌紫蘭香水

馥郁芬芳 氣比芝蘭

大號七毛五 二號三毛八

雙妹老牌超等香水

清風陣陣吹羅袂 馥氣如蘭袖裏香

每樽一元三毛五分

雙妹老牌蘭花香粉

清肌潔膚 爽身珍品

大號五毛四分 二號三毛二分 小號一毛一分

雙妹老牌菓子露

勻有檸橙鮮露在 止渴何須待話梅

檸檬露 香蕉露 游蘿露 大八毛六 中四毛八 小二毛七
杏仁露 玫瑰露 沙士露

大連 廣生行啓

多年不癒 腸胃病症

愛腑

服之立効 無上妙藥

年久胃腸病

快以(愛腑藥)救治之

久病不癒之腸胃症難症也亦人不易得見之病初起時雖不覺甚苦久之能使腸胃之機能漸爲衰弱轉成沈疴即腸內生垢血液變膿終則成爲噎嗝轉食即胃癌腸結核腸潰瘍等危症兗謹將病源列后

一得此病者類皆不思飲食膨悶脹飽時欲作嘔胃口疼痛或瀉肚或走動粘液腸痛而多虛恭腸中時而作響離日食山珍玉筵身體反見瘦羸衰若保養不良則神敗無力面色更形枯槁此係由肺經而起故障熱咳嗽出盜汗出入氣皆覺不暢因少飲以酒或食不易消化之物立即腹瀉肚痛患以上諸症者每每不介其意殊不知由此便可轉成噎嗝轉食等不治之症本公司以慈心渡世故不惜重資悉心製成此藥專治腸胃各病大有起死回生之功回天之力患病諸君連服此藥無不藥到病除誠濟世之慈航也再者有因腸胃病而轉發肺症者連取本公司加料特製之康素藥服之定能保好除根此藥對於肺症發熱咳嗽咯痰及一切胸部疼痛等症素稱爲無上妙藥也

年久之胃腸病其他服用胃病藥止痢藥決不見功効惟腸胃良藥之「愛腑」對於腸胃病實爲一最適切之良藥統治胃腸炎症病因附於腸胃內壁部分者之炎症使粘膜强壯減少粘液之分泌化合硫化水素於大腸特生硫化蒼鉛制止下痢有鎮靜痛苦之特効故而罹胃腸病者如內服此愛腑藥能使胃腸健全思進飲食血色既良於營養之吸收合度而體量乃能漸使加重服用此藥後於不知不覺之中自能回復其健康無論如何重症如經服用特製之愛腑藥一個月份者必能得有滿足之大効果

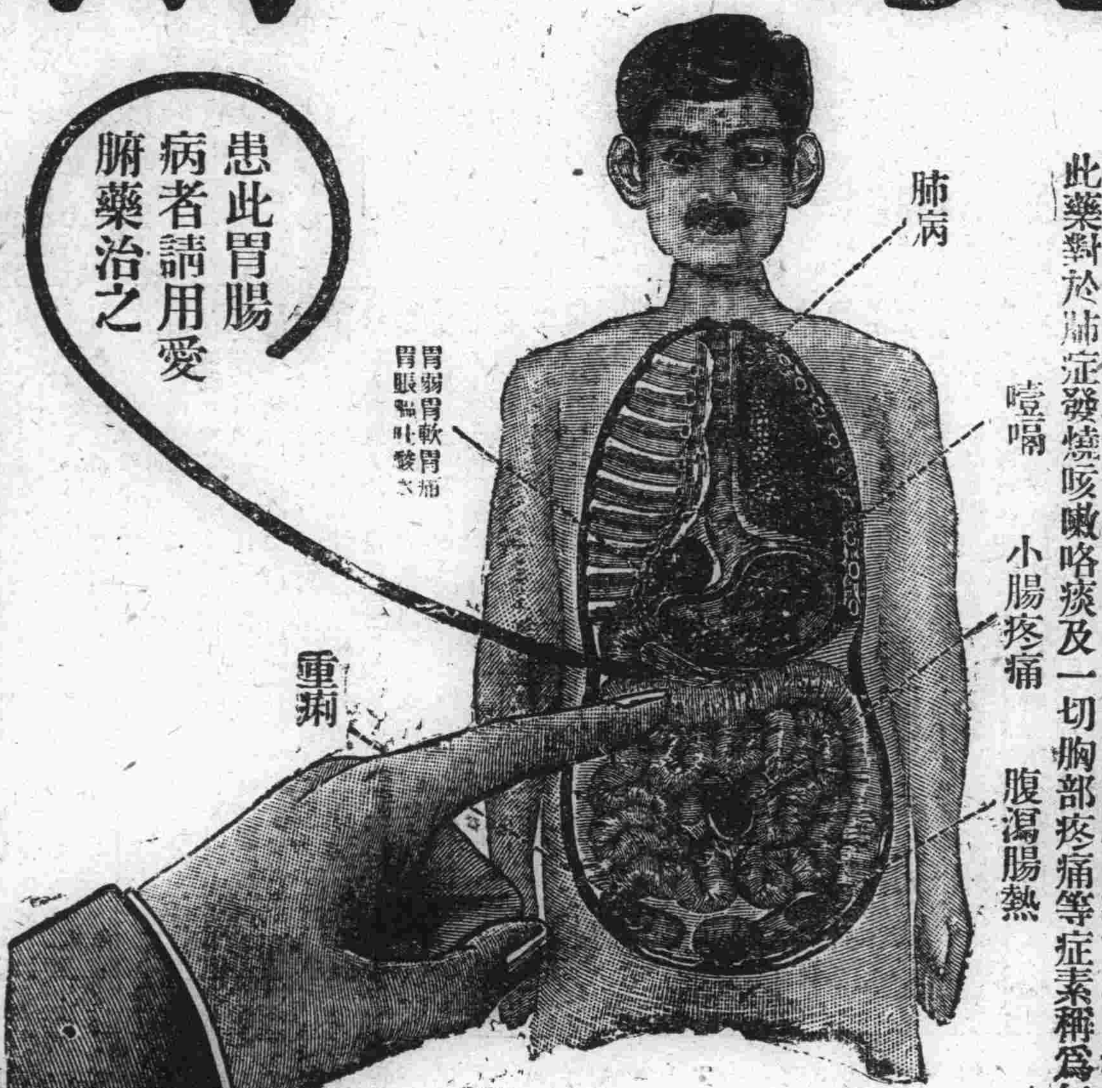

下列諸症 非用愛腑 不能奏効

急性腸炎 慢性腸炎 大腸炎 腸痨 腸潰瘍 下痢性盲腸炎及腹膜炎 急性胃炎 慢性胃炎 胃擴張 胃症 腸下垂症 胃酸過多症 胃液缺乏之症 神經性胃弱 慢性胃弱 胃潰瘍 胃癌(加料一種專治) 初期肺痨 肺痨 肋膜炎等病 服用更有神効 請購服試之

藥價 (郵費每盒一角) 三日份服七十五錢・七日服一圓五十錢・十五日服三圓・四十日服七圓
加料特製十日服五圓・二十一日服十圓・卅三日服十五圓・七十日服三十圓

總售處 大阪清水谷西之町上本町車庫前東 電話長五六四番 振替大阪三四五番 順和公司

分售處 東京市四谷區信濃町廣濟病院前 電話九段三八一一 振替東京六二二八 順和公司

批發處 大連市山縣通九十一番地(電車站北) 電話七六〇八 振替大連三七六五番 順和公司

購買愛腑藥者須記明其病狀藥價向大連順和公司訂購可也

服用愛腑奏効之謝函

七年不起之重症亦以愛腑治癒

逕啓者 敝人於七年前偶患腸胃症甚篤延請東西名醫國手診治皆未見功謂非解剖不易奏効至此 敝人之疾已無藥可醫復又覓求偏方並購諸中日各大藥房良藥一併嘗試迄未有効憂愁萬狀苦惱異常後經六載病勢有增無減自思無瘳癒之一日幸蒙三洋堂告知囑服加料愛腑 敝人當即遵購服用三星期宿疾若失身體復元每日操作一如好時不覺疲乏癸閤家感戴愧無以報謹奉數行聊申謝忱併告同病諸君速爲購服幸勿交臂失之幸甚幸甚

布哇歐那阿島 椿 三平拜啓

服用愛腑二十一日醫生束手之腸胃病悅然若失

逕啓者 敝人 素患胃腸症未嘗一日斷藥而迄未得瘳前承 寶號賜寄腸胃治疾說明書當即按法治癒連服普製愛腑二十一日身體立見復元痼疾若失感激 聖藥之功無由答報謹具寸緒敬鳴謝悃並告同病諸君子請嘗試之是幸

廣島縣御調郡土生町 山上 彌 拜啓

因年久胃腸病再行併發初期肺痨或肺尖浸潤均甚推獎併用特製之「康素藥」對於肺痨發熱咳嗽咯痰胸部之疼痛等病均爲絕妙的良藥

普製康素藥價 (七日服二圓 廿一日服五圓五十錢 六星期服十圓)

特製康素藥價 (八日服五圓 十七日服十圓 三十六日服二十圓)

各埠代售處

大連市浪速町 日本賣藥會社	奉天小西關 廣濟堂藥房
大連市浪速町 井上誠昌堂	奉天小西關 井上誠昌堂
大連市監部通 東瀛大藥房	奉天四平街 大德生藥房
大連市監部通 華泰大藥房	奉天鼓樓南 和勝泉
大連市西崗子 德記西棧	安東市場通 井上誠昌堂
營口二道街 中西大藥房	長春北門外 中西大藥房
鞍山赤城町 福上支店	吉林糧米行 五洲大藥房
遼陽什字街 天益成	天津日界旭街 正文洋行
遼陽什字街 義和堂	北京東單牌樓 東亞公司
鐵嶺鼓樓西 平記大藥房	哈爾濱傅家甸 長壽堂藥房
錦縣南大街 惠濟大藥房	新民縣後大街 興順永
齊々哈爾城裡 紹野富山堂	皮口老爺廟街 仁記盛藥房
普蘭店平安街 德順大藥房	金州南大街 德記大藥房

其他各處大藥房均有代售

列時刻 一月一日改
線
9.00 3.00
4.00 11.00
9.12 3.10
4.16 11.14
9.14 3.11
4.18 11.16
9.25 3.19
4.30 11.29
9.31 3.24
4.32 11.32
11.15 4.40
6.46 1.10
11.22 4.41
6.54 1.13
11.31 —
7.05 1.12
11.50 5.03
7.30 1.40
12.00 5.10
— 1.50
1.00 5.56
— 2.56
1.33 —
3.34 —
2.51 7.18
— 4.53
7.30 2.57
7.24 5.03
8.15 3.25
7.46 5.32
8.43 3.45
— 5.55
9.19 4.16
8.29 6.29
10.00 4.50
9.00 7.15
7.00 11.30
4.10 8.40
7.32 12.08
5.03 9.35
— 12.39
5.48 10.16
8.14 1.00
6.18 10.47
8.39 1.33
7.05 11.34
8.45 1.39
— 11.45
2.59 —
1.30 —
10.16 3.33
— 2.20
10.54 4.19
3.16 —
4.15 11.00
4.25 3.25
6.37 —
4.51 3.47
6.47 11.19
4.59 3.57
7.00 11.21
5.01 4.00
9.01 12.38
6.36 5.56
9.03 12.40
6.39 6.00
9.16 12.48
6.50 6.13
9.18 12.49
6.53 6.18
9.35 1.00
7.05 6.35
線
10.00 12.40
6.10 7.20
10.07 12.47
6.17 —
10.14 12.54
6.24 7.30
10.15 12.55
6.25 7.31
10.31 1.11
6.41 7.44
10.46 1.23
6.53 —
11.05 1.42
7.13 —
11.19 1.56
7.27 8.20
7.40 10.10
4.30 6.55
— 10.26
4.48 7.12
— 10.45
5.07 7.31
— 10.57
5.19 7.45
8.31 11.12
5.34 8.00
8.32 11.13
5.35 8.02
— 11.21
5.43 8.10
8.40 11.26
5.48 8.15
口線
5.00 9.00
2.40 5.30
5.35 9.35
3.15 6.05
7.00 11.00
3.45 7.10
7.35 11.35
4.20 7.45
順線
9.40 12.40
6.50 9.5?
11.05 2.15
8.15 11.47
9.40 12.3?
6.45 9.0?
11.05 2.05

發行人 編輯人 印刷人